滿洲報

(第三種郵便物認可大正十一年七月廿四日) 發行人 王平山 編輯人 金念曾 印刷人 金鏊章

(本報價目)每月一圓三角六個月七圓二角全年十三圓八角報費先惠郵票不收(外國除日本概加郵稅)(廣告刊費)一行十二字起碼一日每行一圓特別地位加倍長期者另議以上俱以現大洋爲本位但朝鮮臺灣日本及其他國即以日本金幣爲本位

大連市山縣通一四二番地 發行所 中日合辦 滿洲報社 電話 編輯部(長)七五一三番 經理部(長)四〇三四番 社長室(長)二八一四番 振替貯金口座(大連)七二三番

THE MAN CHOU PAO
142 Yamagatadori Dairan
Manchuria China

昭和七年三月十日

恭祝 建國

大同元年三月九日爲我滿洲國執政就任之佳辰亦即我新國家開基大典之令旦無疆偉業發軔於玆萬姓歡聲如雷震耳此誠曠代未有之盛事也溯自共和以來軍閥割據滿洲地域火熱水深何幸瑕垢滌除英賢奮起遵循民意締造新邦滿洲名國大同紀年推戴溥公出任執政迄乎今玆照耀史乘之建國隆典於以舉行大好山河之新國家於以完備宏基奠定天日重光同胞幸福既必駢臻東亞和平尤將利賴同人等躬逢斯盛欣忭莫名謹獻蕪詞恭祝執政健康滿洲國萬歲

滿洲建國之必然性

（文學博士白鳥庫吉氏講）

夫滿洲在歷史上居於何種地位乎、吾人在作此想時必須先展開亞細亞之地圖以觀之、而方行展開之際、即覺中央有大山焉此山乃西藏之高原、在其北方、則有橫亘東西廣大之蒙古沙漠焉此沙漠也、東連遼東即滿洲、西則遠及於裏海黑海之邊、由此再北爲森林地帶人跡稀罕之密林、其前方爲蒼茫遍地之不毛之地而在亞細亞歷史活動之民族、即居此中央沙漠曠野之方面、

◇ ◇

試由東方言之、自滿洲以至西比利亞方面、廣濶無涯者、爲通古斯人種、即古之肅愼、唐代之靺鞨是也、由是出渤海降而爲女眞即金在現在之中華民國以前、曾支配中國之滿洲人等、皆同一人種也、其西由貝爾湖之南、以至阿爾泰天山方面、爲蒙古人昔呼爲韃靼、自成吉思汗興起、始呼爲蒙古、由此再西、天山與亞爾泰山之間爲土耳其人居焉、此民族向西逐漸移動、最終迄至最近於君士坦丁堡設都創設奧斯曼利土耳其矣、是等民族、由地勢之關係優於武力、而文化却不甚發達 從而富于破壞力、缺乏文化之建設力、試由轉觀中央沙漠帶之南爲方如何乎此處氣候極佳物產豐饒、文化夙開、他如在黃河揚子江流域、最發達者、爲中國之文化、恒河印達斯河流域、爲印度文化其古里斯猶富拉蒂斯流域爲亞支西里亞巴比倫之文化、諾爾河爲埃及之文明等々世界文明之根源地實居於我亞細亞之南部、與北方完全持有反對之性質焉

◇ ◇

所謂亞細亞之歷史者、一言以蔽之、北方具有武力之民族始終前往討伐南方之文明國、是其歷史也、試於中國舉其例則由秦始皇以迄漢一代之間、先有匈奴由北南犯以與漢族相爭、由後漢入三國、南北朝五胡以至唐代、則有回紇或齊爾吉斯、由五代迄宋、更有契丹女眞蒙古等、先後侵入、當蒙古時代元初出一成吉思汗、造成大帝國、迨其子孫之際中國全部、殆被所謂北狄忽必烈氏占領、且非僅中國、即印度波斯亦皆爲北方之遊牧民所侵入、此即爲北方之武力民族與南方文化、民族之相爭文武相爭、似此南北對抗、實爲亞細亞歷史一貫之大綱也、而由最早已開放文明之花之我亞細亞、其如今日之衰退者、實不外此武力征服文化之結果也蓋北方民族征服素具文明之南方民族後漸染南方之遊惰風習流爲文弱卒失其北方稱强之性質、而南方既被征服、文化之發達遂爲其阻止、因循姑息、以失進取之氣象、由此亞細亞遂失其南北所持之兩特性、卒致漸次衰退、迨至紀元十三四世紀、尤達其極矣

◇ ◇

彼時居於亞細亞之西者、爲代表北方民族之土耳其彼占有東西交通之要路、對於西洋進口之貨物、殆課以等於略奪之重稅、因而予歐洲經濟界以大恐慌大勢所逼、爰有開闢其他航路之必要、卒由葡萄牙人發見航路得、另由喜望峰迂廻以入印度、從此葡萄牙人荷蘭英國等、相繼出現於亞細亞之南方、迨十九世紀、英國已握有政治上商業上之權力、矣而同時俄國以北方民族之衰退、極爲慶幸、乃利用其哥薩克武力、併吞西比利亞之大地、從此亞細亞之天地在南方之文明國爲英國、北爲俄國、各相占據英俄二國、逐至南北對抗矣、夫不悉此種形勢、則不能理解近代亞細亞之歷史、即由古迄今、所謂南北相爭者、爲支配亞細亞歷史之嚴然歷史焉

◇ ◇

且此滿洲之地、爲大陸之一部故可由此方面即受何影響

如上述、在其南北對立之線南方勢力鼎盛時、則必伸展勢力、於北方而北方武力發展時、南北亦必受戰禍、玆舉一例、南方中國民族之最盛時代、爲漢之武帝、隋之楊帝、唐之太宗、彼時滿洲之一部、均歸其版圖、而北方民族最盛時代、亦皆據此以擴張勢力、例如高麗即然渤海亦然、代表蒙古民族之契丹亦然也、自蒙古一例、通古斯之滿洲興起時、亦護支配此地矣、如斯、滿洲由往昔已不絕爲南方中國人與北方古斯及蒙古民族等所取奪矣

由此點言之、滿洲爲南方文明國與北方武力之分爭地者、已爲顯明之事實、迄至現代、俄國擬據此地者、蓋此次歐洲人、欲代北方民族以起也、因此滿洲又成中國與俄國分爭之地此外欲伸足於滿洲者、由東方有一民族、即朝鮮是也、朝鮮半島、位於亞細亞之東端、是以雖屬半島、其仍受亞細亞大陸南北勢力之影響者、殆與滿洲相同、然由於地理的關係、此半島遂未被全部大陸勢力所併吞、無論何時皆得存在、以保持其獨立之國家、溯朝鮮最初統一者爲新羅、但其領土並非半島之全部、東北部爲據滿洲之渤海領地、西北部爲中國唐、唐之勢力既衰、半島領土未能實際的維持於此乃出現渤海與新羅與唐之三勢力抗爭地、彼時半島之西北部平安道、因而成爲中立地帶、此爲最堪注意之現象、在三勢力之某一方面、如欲攫爲自國之所有、則其他二國必出爲牽制、是以自然成爲無所屬地、在名義上當然爲從前在彼曾獲勢力之中國者、但唐之實力、事實上鞭長莫及、因之遂、至現出土匪出沒之地帶矣其後朝鮮民族、迨至李朝、復延展其勢力、北則向長白山圖們江鴨綠江擴充其區域逐漸發展、以迄造成今日之朝鮮、而較此朝鮮尙居於平安道位者則爲日本、因有海洋相隔、故由亞細亞大陸方面向此島侵討者、至爲困難當蒙古興起、統一亞細亞之南北、造成一大勢力時、日本始感及大陸之勢力、蓋因有元兵與文久弘安一役也、惟日本之向海外發展、捨朝鮮半島以外、則無插足之地、故自往昔、即欲向此伸展、而日本之此種勢力若與朝鮮相併、必致造成安泰之歷史勢力衝突之焦點、若日清日俄兩役、亦當然之結果耳、滿洲既爲三勢力相爭之地、故某一國欲獨占此處、則爲其他二國所不容、此由往昔的關係、迨自日韓合併、實現之結果、日本由此方面向滿洲發展者、亦自然之勢、於玆滿洲遂出現之勢力南爲中國、北爲俄國、東爲日本而成立勢力之分爭地、亦即演成不得不爭之形勢焉！

◇ ◇

滿洲由地勢之上觀之、北爲興安嶺、南爲長白山脈所包圍就中有黑龍江遼河以及多數之河川、在亞細亞北部、爲最肥沃之地、然如前述、其一貫東洋史之南北對抗戰、何時均以滿洲爲舞台、其處於此種特殊地位者、是爲理解滿洲之最切要者、蓋能認識此由往昔歷史上儼然所現之滿洲特殊地位、則洵爲解決許多問題之惟一關鍵也

◇ ◇

然翻開最近之歷史、此滿洲方面曾經何如乎？則初爲朝鮮半島統一、日韓實行合併、同時現出必然的關係、即日本勢力直接伸及滿洲也、一方俄國亦不斷由北方窺伺北滿、中國亦欲以中國自已之勢力、完全向此地發展、然此最近之滿洲、乃成中日俄所造成之特殊地位也、然如此、則將永久不得和平、因此日俄戰爭以後、三勢力曾一度妥協、使中國持土地之主權、俄持中東鐵路、日本則持有遼東半島之租借地與南滿洲鐵路因之一時遂趨平穩、雖然已平穩矣、因此却起一變態現象、即雖係中國之土地、而非中國之實物、且中國未具實力、今以之委諸中國、竟致滿洲爲胡匪橫行之地、因此日俄乃入手整理此即迄今滿洲之形勢也

◇ ◇

此次事變、係緣中國以爲自已之國土、乃欲擊退日俄之勢力、此爲中國對於滿洲之認識不足、亦即忘却滿蒙於亞細亞全體爲一特殊之地位蓋毫不知歷史者也、由滿蒙二千年之歷史上觀之、南滿之一部、即祇奉天省中國人之實際支配者僅爲千年、其後之千年則爲其他民族所治況吉林黑龍江等、中國人固未嘗支配也、以滿蒙之地認爲中國者、乃中國最大之認識不足、亦即最大之錯誤、此次日本所取之態度由、歷史上言之、亦極正當也苟念及滿洲之歷史的特殊地位時、則無論如何、滿洲非使各勢力之中和、則不能臻於治理、今者、日本更正中國之誤謬、不委其在此集聚之各勢力所專有、各國雖得入、而不使各國所侵佔換言之、創造門戶開放機會均等之新天地者、揆諸往昔之歷史、亦最能確立亞細亞之和平之道也、若夫依五年計畫、着着發其勢力之伸展、將由北方、中國若統一、則將由南方、繼則由東方者、尚有一日本、均必然向此滿蒙延展、然則三勢力必陷於在此衝突之地步、從而亞細亞之和平若無三勢力之中和地帶、終難爲之保障、本此際在此滿蒙之地、誕生獨立之新國家、向中外宣明門戶開放機會均等之國是者、乃歷史上當然應有之事、亦誠得時宜之盛舉、爲亞細亞之和平上、實不勝慶賀之至也

執政溥儀氏

鄭孝胥氏

張景惠氏

于冲漢氏

趙欣伯氏

臧式毅氏

熙洽氏

謝介石氏

馮涵清氏

袁金鎧氏

羅振玉氏

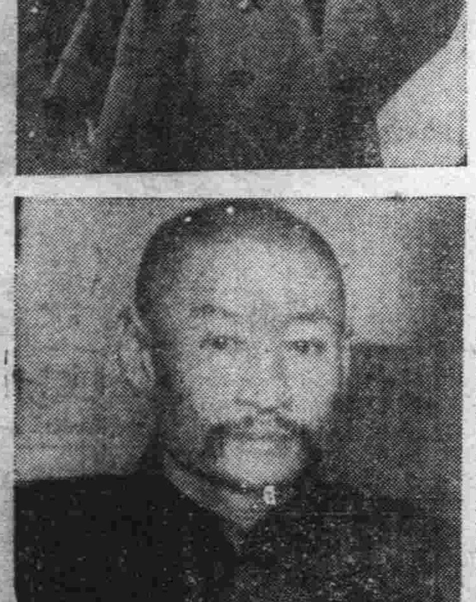

馬占山氏

新國政府之院部長確定

十日以執政令發表

滿洲國政府各院部領袖即將於十日由執政命令發表玆經本報探索聞已確定如左

參議院

院長	張景惠
參議	張海鵬 袁金鎧 湯玉麟 羅振玉 貴福

國務院

總理	鄭孝胥
副總理	臧式毅
民政部長	臧式毅
外交部長	謝介石
軍政部長	馬占山
財政部長	熙洽
實業部長	張燕卿
交通部長	丁鑑修
司法部長	馮涵清
立法院長	趙欣伯
監察院長	于冲漢

各省長仍不動其有任部長者乃係兼任

本報發行祝賀號啓事

本報爲祝賀滿洲國成立執政就任本日發行祝賀號共爲三大張並刊行建國紀念畫報一張隨報奉贈

天氣晴朗春風和暢中舉行
滿洲國莊肅之建國大典
張氏呈璽致頌詞臧氏呈印
溥執政宣誓後並接見外賓

大同元年三月九日天空澄碧春風和暢三千萬民衆期望之滿洲國建國大典已於是日午後在奏樂聲中燦爛舉行矣先是禮場之長春市政府打掃淨場內舖以花樣精緻絨毯正面高處設有執政之高座傍置金色燦然之屏風場內籠罩崇高莊重之氣象禮場外之時鐘甫報兩點則有衣禮服胸帶大花之招待員與賛禮官先入禮場繼則從事建設新國家之業之張景惠臧式毅熙洽馬占山趙欣伯五氏滿面喜色相偕入禮場高座前肅然候駕其次蒙古代表齊王凌陞兩氏垂髮辮着蒙古式之禮服各就定席而以清朝遺臣廾餘年來守孤忠全臣節之鄭孝胥氏胸懷無量之感慨目含感激之熱淚亦接踵進席未幾東北四省文武官員廾名全滿民衆代表廾名均繼續入場外賓方面內田滿鐵總裁本庄關東軍司令官森獨立守備隊司令官田代長春領事亦皆着席迨至午後三時參列諸員全入場是時執政溥儀氏着中國古式禮服由別室經賛禮官嚮導前後並有四名文武侍從肅然過廻廊入禮場甫就正面高座參列諸員一齊嚴肅起迎並行三鞠躬禮執政亦還以一鞠躬禮及落座位後於是代表滿蒙三千萬民衆之張景惠氏捧遞金盒內所製之滿洲國國璽並行三拜九叩禮旋即恭然退下繼由臧式毅氏捧遞執政之印綬亦行三拜九叩禮次由張景惠朗讀頌詞執政溥儀氏亦由高座起立朗讀就任之宣誓文　宣誓既畢溥儀氏以賓禮接見外列之外賓內田滿鐵總裁本庄軍司令官森中將田代領事一一與之握手互誓東亞兩大國之親交旋由內田滿鐵總裁代讀稱　讚滿洲　建國與執政就任盛典之祝詞溥儀氏並述答辭略謂茲以滿洲國執政資格深謝友邦日本國民之厚禮云於茲由萬民歡騰之中完成建國及執政就任之大典移時執政偕側近侍從於謁見禮拜中退出禮場而入執政府矣（九日長春專電）

新國旗幟 飄揚全市

新國家元首溥儀氏入府之當日長春市內附屬地與城內之日滿人員皆捲入感激感激之旋滿家家懸有新國家之新國旗爲軍司令部之滿洲旅館之大門交叉有日章旗與新國家旗以祝賀新國家之建國市內運行之自動車人力車各排掛有嶄新之新國家旗充滿喜悅氣象長春驛之屋上全部結有電氣綵額於正面之大門裝有祝滿洲國家建國之大電氣綵額自城內至於附屬地滿溢晴朗氣象也（九日長春專電）

三千萬民衆渴望之九日乃新與滿洲國建國及推戴元首之吉辰也是日也天朗氣清爲絕好之祝賀日充作式場之市政公署附近皆掃除清潔盛施裝飾身著新軍服之禁衛軍警戒極爲嚴重出入頻繁諸要人皆滿面春風時露歡喜之色城內大馬路千門萬戶皆交掛新五色旗大街每隔十餘丈遠近則張掛萬國旗往來之自動車馬車上亦懸五色旗通衢之間人山人海皆手執小旗爲新元首而謳歌云（九日長春專電）

典禮舉行後 特開祝賀宴
世界史上新紀元之 滿洲國建國典禮完成

建國之盛典與執政就任之儀禮告終後溥儀氏暫入執政府少休後易去中國服而改御燕尾服着華麗之洋服冠以寶冠面現和諧攜同鴻秋夫人入祝宴場此時場之一隅軍樂高奏幽妙之滿洲國歌元首夫婦立於高座之前揖一不可得之佳日之永久記念與賜予國民之紀念玉影就祝宴之席　參列者以外　賓爲始顯官　重臣與各省代表及全滿民衆代表各就宴席舉杯三呼滿洲萬歲元首萬歲祝賀新興國之前途與執政之健康矣萬歲之聲動搖天地式場外之數萬民衆與此呼應徧傳歡呼之聲如是於午後五時在世界史上劃一新紀元之滿洲國之建國諸式典無恙完成元　首夫婦携帶　侍從女役而入執政府矣參列之大衆亦相繼退場惟有殘照赤輝映照首都長春市中感激之呼聲

抵長春車站之溥儀氏夫妻……

與慶祝之爆竹聲吁然而起矣（八日長春專電）

二位格格 感動拭淚

隨從胞兄到長春就任執政之溥儀氏胞妹二格々與三格格兩人自長春車站乘自動車赴參議府途中突見多數民衆列於道路兩傍表示熱誠之歡迎感激之心頓然而生頻以手帕拭淚頗惹人注意云（九日長春電話）

典禮場中之位次
就任式之秩序
參議府大廳布置井然

舉行執政就任大典之式場爲在商埠地內參議府入第一大門過第二大門之大廳在大廳正面之北面在高一階處設有執政輝煌之椅子椅子之下有四人之文武侍從用正威儀而爲賓禮招待之役順式典之順序以補佐執政在其次列對椅子之左爲中國側其右爲日本側之十數名來賓繼此之左右兩側整立有行政委員代表四名其次爲蒙古王旗代表二名對立再次爲全滿廿名文武官員更次則列有東北三千萬民衆之代表所選之四十人分列左右此等參列員於嚴然之態容裏奏式於奏樂聲中就坐於華麗之椅子而行執政就任之大典禮之式大典之式如次約須一小時乃至於二小時云

一、奏樂繼而陪列者一同入場
A 招待員
B 賛禮官
二、參列者入場
A 行政委員會委員
B 各省區文武官
C 各省民衆代表
D 來賓
三、元首入場（文武侍從隨從
四、隨員向元首叩首　三拜
元首答禮
五、捧呈國璽　行政委員中二名向元首叩首元首答禮次其中之一名捧呈國璽其他一名捧呈執政印璽
六、行政委員會代表捧讀恭德之詞
七、元首之答辭及宣誓
八、接見來賓代表
九、來賓代表祝辭
十、元首答辭
十一、元首暫退場休息
十二、奏樂
十三、元首再入場
十四、元首與參列者一同就視賀之宴
十五、全員起立舉杯三唱滿洲國萬歲與元首萬歲
十六、奏樂
十七、元首退場
十八、參列者逐次退場（九日長春專電）

日方要人 到長參加

本庄關東軍司令官山岡關東長官內田滿鐵總裁及其他日本各要人爲參加建國式於九日午後一時之列車到長云（九日長春專電）

紛呼萬歲之歡迎聲中
溥儀氏夫婦抵長盛況
中外要人及民衆均表喜悅
滿洲有史以來僅見之熱列

新滿洲國元首溥儀氏同其夫人於八日午後三時乘特別列車抵長春當其列車未到之先長春車站均經警察官憲督促伕役洗掃清潔列車抵長春三十分鐘前車站及經過街道各要所概行禁止普通人行走道列車將到時馬占山及齊王命璧東中將等多數大官及日本側之森獨立守備隊司令官並其他日方要人以及新聞通信關係者三十餘人全行在車站前整列恭敬歡迎溥儀氏　八日午後三十分鐘時溥儀氏所乘列車之機關車揭有滿日兩國國旗機聲隆隆由遠而近而抵長春停於規定之位置馬占山氏最先登車至最後部展望車覲謁溥儀氏恭祝其安抵首都繼由齊王金璧東中將等登車覲謁其次即爲日本森司令官田代領事等亦依次上車覲謁敬述歡迎詞溥儀氏隨即偕同夫人降車由高澤長春站長並金璧東引導至車站廣庭前溥氏即同其夫人同乘一自動車直赴商埠地參議府當其自動車經過車站廣場左方時有吉林省長官公署之音樂隊並禁衛軍鐵道守備隊等四個連軍隊均皆堵列道路兩傍舉槍致敬表示歡迎車站正面有地方良民二百餘名整列歡迎其隣有旗人約五百餘人整列最先一人手執大書吉林八旗歡迎大清宣統皇帝陛下之黃色旗表示歡迎迨望見溥儀氏之面貌時旗民全體即行三拜九叩大禮且高呼萬歲之聲不絕　當此歡喜雀躍光景在沿道堵列之一般滿日民衆皆現歡悅顏色　溥儀氏對於旗人等表示衷心歡喜發生無量之感慨隨亦脫帽還禮溥儀氏所乘自動車之周圍有四台自動自轉車嚴密警護其車後即爲馬占山臧式毅齊王等並隨從等重要所乘之五十餘台自動車隨行吉林軍軍樂隊奏樂軍警舉槍其熱烈光景爲全滿洲有史以來所僅見由車站至日本橋參議府止之間道路兩側堵列歡迎人衆幾無立錐之地　長春商業學校學生及高等女學校生徒普通學堂公學堂等各種學校學生並一般民衆皆手執新國家之國旗同呼歡迎萬歲之聲震搖天地此外白系俄人亦均表現歡悅之色云（九日長春電話）

一片歡聲雷動中
溥氏抵參議府
各要人亦陸續蒞止

長春中心街市千代田通一帶爲歡迎新滿洲國元首均皆懸燈掛彩飾美麗各戶均揭交叉五色旗與日本旗街市兩側堆滿滿日人民幾無立錐餘地人人手執歡迎旗個個口呼歡迎執政滿洲國萬歲執政萬歲之聲震動天地此種歡呼之聲竟能震搖春初空氣各學堂學生遊行街市之歡喜氣象充滿全市附屬地與商埠地及日本橋各地皆高紮牌樓大書普天建國四字至八日午後三時三十分鐘時全市爆竹之聲繼續不絕中即有四台自動自轉車爲守備隊擔任警戒先驅者所乘迅速如電向參議府馳去　繼即溥　儀氏同夫人所乘之自動車隨後速行抵參議府時即停止於該府前庭在兩傍整列之禁衛兵聞行禮命令一下即一齊舉槍致敬轉瞬身着薄茶色衣服黑馬褂並薄色將校外套威容整齊長身瘦軀之新執政由自動車內降下足跡最初次踏於滿洲長春地方　溥　儀氏下車先其剪髮美麗之夫人已先降車立於車傍待　溥　儀氏將左手伸出車外其夫人輕微扶助下　溥　儀氏即上至台階二人携手立於大門庭前　隨即有集於屋瓦之數百鴉鳥一齊飛舞同鳴無異表示和平象徵移時溥儀氏即同其夫人入　在參議府之侍從並出迎要人等均跪滿於遊廊兩邊叩頭迎接　溥　儀氏於此感激之際幾將淚下　溥　儀氏且對諸人一再叮寧辭退叩跪拜舊禮此外　臧式毅奉天省長張景惠東北行政委員長及日本森獨立守備隊並馬占山以及滿清遺臣鄭孝胥等所乘之自動車均陸續抵參議府降車云

決採小國多數之主張
任命決議案起草委員
國聯八日一般委員會情形

八日會議時佐藤代表對於顏惠慶之議論完全反駁力說日本軍事行動乃自衛上之迫不得已者而爲之極力奮鬪　結果卒至採用小國方面多數之主張任命決議案起草委員會關此於會議後佐藤代表闡明日本代表團之決意云總會與迄今理事會所取之態度相同關於上海問題若只決議希望平和的手段時日本代表團當然毫下吝惜而爲之受諾總會現在係依規約第十五條第三項所行者故其決議必須以全會一致爲標榜然蔑視日本立場之決議日本則斷然反對結果或引起如何情勢亦未可知但此並非日本之責任云云（九日日內瓦專電）

日將促國聯注意
實行總會決議
因中國固持否協調的態度

於四日之國聯總會滿場一致之中日兩國基諸關係主要國之助力爲確保實施停戰及日本軍撤兵之規定勸告於上海現地交涉之旨之決議雖被採擇日本爲尊重實行此次議已爲努力惟中國側則固持以日本軍若不撤退則不應允交涉之否協調的態度因之陷於全停頓狀態日本外務當局鑒諸國聯總採擇此決議之意義將向國聯喚起實行決議之注意矣（九日日內瓦專電）

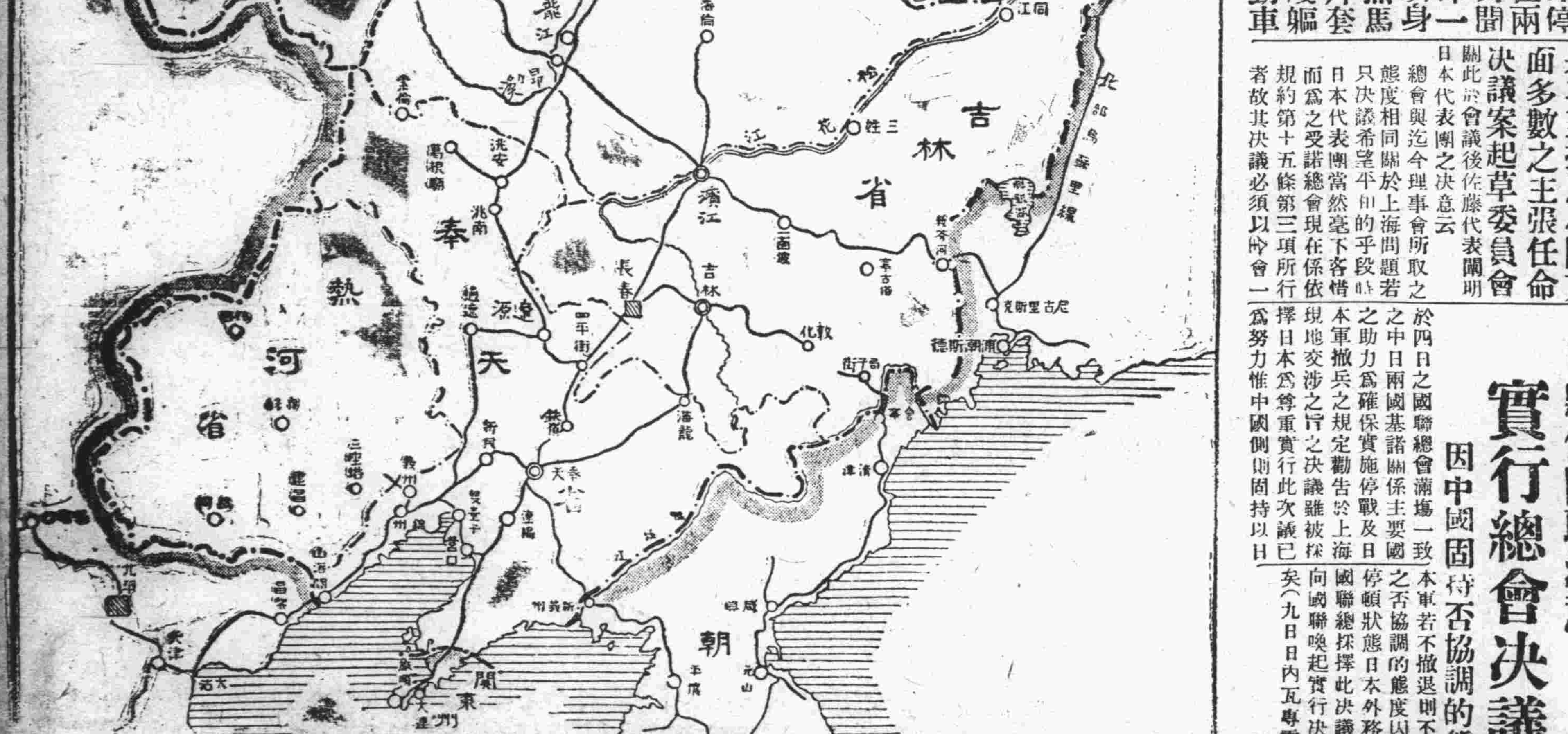

奉天

張臧均隨同赴新都
執政專車過奉天
參列典禮人員亦相率前往
趙市長留守維持地方治安

張景惠委員長趙欣伯馮涵清謝介石張燕卿等聯袂赴湯崗子恭迎新國家執政溥儀並定於八日午前專車過奉赴長舉行就任典禮一節已誌昨報茲悉張趙馮諸氏抵湯崗子後晉謁溥儀傳達民衆渴望出山之意務請大駕北臨早就職任等後經溥儀首允張委員長趙市長即辭出日昨(八日)晨七時三十分在對翠閣向中外記者團發表談話略謂余因受三千萬民衆之懇請今日決赴長春就任諸君盛意懇望無任感謝云八時由湯崗子登專車當日(八日)上午九時四十五分於樂聲鏘鏘之盛大歡迎中專車開抵南滿站日方特派軍警嚴重戒備秩序極佳中日要人均到站恭迎日方計有本庄關東軍司令代理三宅參謀長以下各要人我方有臧省長袁潔老于指導部長以下各廳局處長數百人專車停穩後張臧袁于諸要人紛紛登車趨前迎迓其他各歡迎人員均由鄭孝胥羅振玉代致謝意九時五十五分專車開赴長春同行者除溥儀夫人及其令妹外並有鄭孝胥臧式毅張景惠等要人隨駕於午後三時抵長春今日(九日)三時決在首都舉行就任典禮云又訊奉天市長趙欣伯因政務紛繁而特於慶祝新國尤須賴以指揮故不克前赴長春參列執政就任典禮惟其他各機關各團體首領於日昨(八日)午後三時三十分搭南滿急行車同往一行計有實業廳長馮涵清高等法院院長于宗海及教育處長韋煥章市商會長方旭東王桐軒等數十人云又訊奉天省政府特電長春執政就任大典籌備處張督辦鑒前奉政委會電令將奉省赴長參加典禮人員見覆等因茲參加典禮者計有臧省長韋處長于院長丁委員長西站華商會長農商教各會長及民衆代表三人特電查照奉天省政府庚印又訊奉天省政府以省長赴長參予盛典所有省府日行公文不便停滯遂委秘書長趙鵬第氏代拆代行省城治安一任諸市長趙欣伯氏負責維持更為俾一般週知乃於八日特令各機關知照茲覓該令如次為令行事現本省長因公赴長所有本府日行公事由趙秘書長鵬第代拆代行其省城地方治安由趙市長欣伯留守維持除分令外合令查照此令

中日各校慶祝建國

奉天省教育籌備處以新國家成立各方應行慶祝乃於本日八日午後二時召集省立各校長開慶祝建國討論大會計出席有南滿公學堂校長及見立中小學校長十八人議決結果(一)十一日午前十時省立各學校學生及南滿公學堂學生齊集小北關天後宮集合出發遊行路線由市政公署指定(二)各小學校由九日起放假四天(三)由九日起至十一日止各校隨意舉辦慶祝遊藝會(四)經費由教育處擔負各校事畢後實報實銷至午後五時方散會云

李副令司率部
分四路剿匪
劉海泉盤踞施家寨一帶
八區亦有股匪佔據多村

瀋陽縣境邇來胡匪仍大肆焚搶久在二三區一帶擾亂之劉海泉一率股匪千餘名盤據施家寨娘娘寨一帶出沒無常仍逢村搶掠遇堡焚堡適王殿忠部下李壽山及第一團劉團長會同公安大隊長秦國祿合議四路進剿第一路大樂屯二路康大人屯三路大爪溝四路白塔舖取包圍形勢云又訊瀋陽縣警務局據八區分局長郭國藩報告謂由鐵嶺界竄來大股馬匪七八百名由匪首占亞州中小好等率領佔據劉千戶屯汪千堡子蒲河蓮花池百官屯等十餘村聲勢洶洶請速派隊應援云

各文化五機定
保管員委定

奉天通訊東北大學博物館通志館圖書館四庫全書等十處歸教育籌備處接管等情已誌前報茲據續訊五處保管委員因種種關係由省政府直接委派已於昨(八日)委袁潔老為通志館長劉化民為圖書館長金毓黻為博物館長秦化田為文淵閣四庫全書保管委員云

教育廳長韋煥然氏近因新國家成立即在市內各機關一律放假以資慶祝七日飭市立省立各學校於三月九日一律放假而資慶祝每年三月九日即為開國紀念日矣

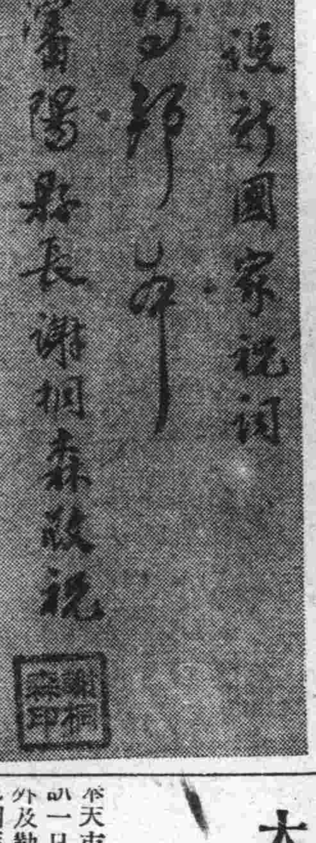

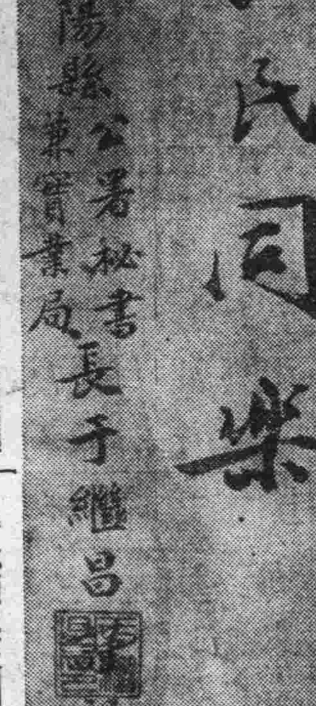

市政公署新規定
管理遊藝規則
令市警局轉飭所屬檢查
初犯者罰金三次則停業

市政公署以市內各項遊藝頗多曾將通俗遊藝改進會劃歸教育處接管業已公佈在案誌報端茲該署再定遊藝管理則規定其內容凡在市內及商埠地內設立通俗事項無論中外人均須呈核受檢查許可方准演奏再定取締通俗遊藝四項計(一)關於宣傳不當之學說思想者(二)有誣衊國體政體及有暴戾情形防碍公安者(三)關於誨盜誨淫及有傷風化者(四)及迷信邪說其他不正當意味者以上四項通令市警局轉令所屬注意檢查如有違犯規定者處以五十元以下之罰金違犯至三次者停止其演奏云云

整頓稅捐局
十成發薪金

奉天省財政廳查事變前各縣稅捐局歷來收入十分之七充作軍費以致行政經費支絀各稅局人員均發七成薪於是弊端百生茲為整頓及改善律遇起見由本年起至廿一年六月底止試辦期稅捐局經費各職員均發十成薪由七月一日起可正式實行並規定每稅捐局設局長一人股長數人股長下設股員書巡云

警士追悼會
齊局長之致詞

保安隊警士馮國忠前因剿匪殞命該長官等為追悼而慰英靈計除從優給恤外是八日午假蟠神廟開盛大之追悼會是日到場除死者官長外各機關之首領亦多派代表往祭行禮如儀後由警察局長齊恩銘致詞今天是亡警馮國忠追悼之日辱承中日各官憲各機關諸君代表撥冗蒞臨備極光榮無任感謝查人生在世界上都有一個死但是死與死則有不同此次亡警馮國忠實在是因公發生慘會而殞命是死得其所雖死猶榮況且又融日軍第八旅團長賞給恤金五百元警保共愛會籌濟千餘元又有大慈善家解囊施助又不少共計不下二千元警雖無身後蕭條有此盛大舉行追悼而又有多數金錢之施助在遺族不應特別哀悼而為欣慰在死者在九泉之下亦可瞑目希望本局全體官員長警日後凡該遺族溫有若何要事暫必竭力援助以慰忠魂而昭激勸敝人代表死者遺族暨本局全體官員長警致謝諸君盛意費心勞步云云

魏宗德殉職情形

魏宗德年二十八歲遼陽人初級中學及教導隊畢業在軍界充差多年曾充上尉連附頗具軍事知識事變後捕充隊兵入伍以來勤慎職守和睦同人甚為循規蹈矩每事服從同人引為模範突於二月二十二日午後二時餘趙分隊長省吾率班長蘇國卿隊兵魏宗德等四名出勤行至甃道管界據七分局便衣勤張景榮報告前面有匪趕分隊長率兵急追匪人竄入白盡舖院內隊兵及警察均趕到包圍此時魏宗德因見該匪蹲伏空屋鍋台邊乃奮不顧身勇往直前擬即擒住匪人由屋內開槍正對該兵射擊穿透腹部腿部移時殞命隊兵孫柏林腿部亦受重傷匪人乘勢闖出被趙分隊長同蘇班長開槍追擊將正匪張鳳良擊傷倒地奪下手槍子彈拿獲到案越半日身死並在屋內搜獲夥匪王秉權等起出手槍子彈及窩主王朝三王朝四王張氏等訊供不諱惟魏宗德奮勇捐軀情殊可憫其遺族除兄弟外僅有孀妻身懷遺腹家徒壁立生計為艱各界仁人義士如能慨仁囊資助孤寡存沒均感激無極矣

兼差不支薪
省府撙節經費
通令各縣遵照

奉天省政府主席臧奉九氏對於經費力謀撙節近據財政廳呈請各機關各縣府之職員兼差支薪殊與預算不符現在正改編預究應如何遵行呈請核示是以該縣刻特通令各機關各縣署府將兼差各員查明薪公一概停發云云

市警局趕造
洋車夫號坎

奉天市警局局長齊恩銘氏以年分春秋二季由局製造洋車夫號坎以免滋生事端難以稽查時屆春令又當發放之期是以特行製定洋車夫號坎聞為藍布紅邊以白布製字為(大同年春季號坎某號)於背後前面書一大字為(市)以白布為字現正着手趕造俟製竣即可發放各車夫云云

大南邊門及方家欄
匪團均被擊退
大西關亦鬧一場虛驚

奉天市日來謠言匪人攻城之訊一日數起七日夜大南邊門外及勒石胡同商團卡位突發現胡匪四五十名向商團射擊商團當即還槍約一小時後匪八方退是夜計有五次屢來挑戰均被警團擊退然警察商團一夜不眠頗感辛勞云又訊八日夜十一時許兵工廠前方家欄突發現大股馬匪約三四百名由守備隊發見通知保安隊及七分局警察往擊日守備隊並以大砲掩護連發數彈匪人乃向南潰散云

奉天七日晚五時許於大西關正屆車水馬龍熱鬧之際不期忽有狂徒謠傳匪人千餘攻入城內致杯分蛇影滿市虛驚市警察極力維持鎮靜則無知之市民紛紛逃避各大小商戶閉門一時間人無聲息幸保安隊商團及市日方警察憲兵隊等全體出動一場虛驚方告平靜云

天行堂組織
貧民施療處

奉天大西關廣泉通前胡同門牌二十號天行堂外瘍治療所醫師董健之者近查市內患外瘍者頗多而傷殞疾病無資醫療展轉床第猶屬可憐是以該慈悲的肝腸策救無力醫者特行着手組織董氏貧民施療處凡患外瘍症者一概施療醫治不收費用云

瀋海鐵路之
春防布置
咨市警協助

瀋海路保管委員會長丁鑑修氏查本路線山嶺重密現屆春季防務之際胡匪出沒無常旅客之治安不能不加注意本年防務尤當注意是以通令外並責成各段切實督隊嚴秘設卡邏並函本警局縣公安局協助以保安全云云

通令各縣呈報
聯防之情形

奉天省長臧式毅以前為慎重地方之治安通令各縣一律遵照辦理聯防剿匪在案茲以現在辦理之一切聯防情形如何及縣境之匪患若何應行加以致查是以於月之八日通令各縣政府一律呈報聯防辦理之情形以資參致云云

剿匪隊
領到武裝

市警由各分局中選拔之精壯警編制的剿匪隊業已編竣茲以城中春季防務吃緊之際總局領下全付武裝雖水壺洋毯之微亦完全領下並撥下每人補充子彈百粒以備常期剿匪云

桃園擴大之重張

事變前商埠三經路凌格飯店號稱桃園樂府乃因其設備雅潔應有盡有招待恭謹取費公道所致也是以一般政客碩買公餘之暇無不前往尋樂藉資消遣而暢懷乃事變以後政情非昔致該飯店因而一度停頓在此滿蒙國家成立伊始百政維新該飯店查考省垣娛樂設備絕少且鄙陋不堪恐一般從公官員無適宜處所暢暢神因而重張新幕再事擴張所有現代最應潮流之有聲電影及姿態輕盈容貌艷麗女性招待業已設聘妥當旅店部份亦加以刷新西餐庖師重行選僱擬本月十五日開始營業想屆期門前當必車水馬龍早欲尋覓桃園諸公幸勿輕忽放過并聞取費極廉云云

通告鐵路兩旁
不准種高粱

事變以來胡匪充斥官署覺防不勝防近以時屆春耕當局為注重防匪計劃因將沿鐵道地段規定道路兩旁以一華里內不准施種高粱與包米及谷子稈子等粮其餘不限再離鐵道六百尺應立標椿以上各項已令行會轉村農民遵照云

依蘭

木石局長之更換

本邑木石稅局長白文善已轉調為富錦縣稅捐徵收局長斯缺未便久懸委李巳樹元接充於二月廿四日到差視事查依蘭為松花牡丹兩江之要衝歲收稅款極為旺盛諗李君必能勝任愉快云

開原

韓大隊長率部
赴鐵嶺剿匪

開原縣駐防城西之警察隊現因城南鐵嶺界大句子及柴河堡一帶突有大胡匪肆行搶掠故應上峰之調大隊長韓德生急率隊前往剿辦以救民命開原警察隊素孚重名此次出動諒不日即可奏凱云

程警務局長
為嚴禁賭博
躬親細心查訪

開原縣警務局長程星五現因賭為盜媒頗足以傷風敗俗若不嚴加查禁實非所宜且丁縣長憲兵隊亦無不以禁賭為要務故程局長悉心查訪並通令所屬警察對於賭博努力查禁故城北九分局及他各分所已獲有賭犯數起云

遼陽

著名匪首天地榮
自願投誠繳械
派穿山虎謁縣當局請願
縣署派員收槍彈

盤踞十區界之匪首天地榮二當家穿山虎於本月三日由十區區長王雨峰及綏靖張委員日人遠藤氏代領面謁楊縣長指導部面陳請願降書甘心誠意繳械歸順聞該匪等下榻於平康里會文旅館並赴日站軍警憲各機關後又至福康里榮陞妓館茶會即於當晚返回十區聽候縣署派員收繳槍馬子彈除部屬發其自新盡退歸為農外其該匪首等當候另為設法位置代罪圖功以贖前愆由此以觀十區地面可得高枕無虞農民亦可得春耕播種云

本社啓事

各分社若以現大洋以外錢鈔匯交本社時按左開行市

▲今日之行市

大洋兌金票	八二、〇〇
大洋兌鈔票	一〇一、四〇
大洋兌小洋	一一六、〇〇

經理部啓

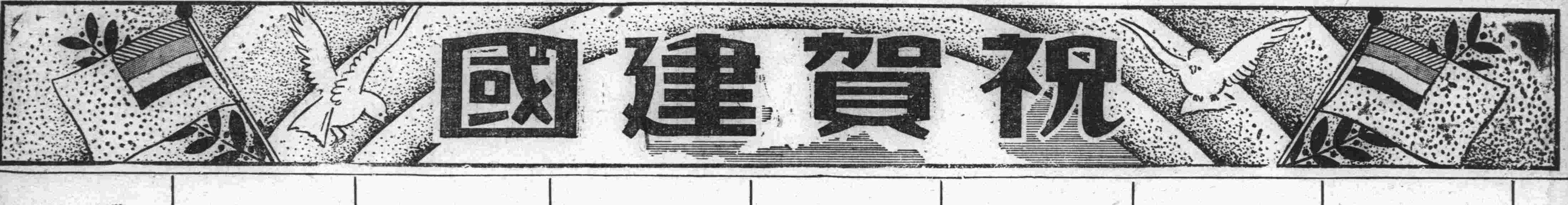

營口

營口縣 自治指導委員會 同人鞠躬

營口縣 自治委員會 同人鞠躬

營口縣 警務局同人鞠躬

營口縣 財務局同人鞠躬

營口縣 教育局同人鞠躬

營口縣 實業局同人鞠躬

營口縣 稅捐局同人鞠躬

駐營奉天 漁業商船保護總局 同人鞠躬

營口商會同人鞠躬

營口 海關監督公署 同人鞠躬

吉黑権運 駐營採運局 同人鞠躬

奉天暫編陸軍步兵 第一旅司令部 同人鞠躬

營口地方法院檢察處 同人鞠躬

奉天第四監獄 同人鞠躬

駐營邊業銀行 同人鞠躬

駐營東三省官銀號 同人鞠躬

滿洲國之地理考略

新建滿洲國之版圖、係包括舊東北四省之領土、即奉天吉林黑龍江熱河是也、位在亞洲大陸之東北、以國家疆界之接觸、海陸交通之關係、國於際上至爲重要、是以世間之論滿洲者、恒謂爲東亞榮枯之機括世界和平之樞紐、非過言也、況復物產豐饒、林產殷富、取之不盡、用之不竭、藉移民開墾之力、膏野連阡、賴水陸交通之功、商廛列肆、所謂地大物博、天府之國、舍滿洲其誰歸乎

滿洲國之位置

滿洲國之位置、以四界言、東與俄屬東海濱省爲界、南以渤海及中國河北省爲界、西與中國河北省察哈爾省、北與俄屬西比利亞阿穆爾省、及後貝加爾省爲界、省境所在、而國界佔其邊線三分之二、就國際地位言、自日俄戰後、發確然認其重要性之存在、以形勢言、連西比利亞而遠接大西洋、介渤海黃海之水而遙聯新大陸、軌航所通、門戶洞啓誠東亞之重地也、今新國取門戶開放之政策、樹機會均等之標榜、除掉排外主義、則國際間之危機、自可泯矣

滿洲國之沿革

奉天於虞夏時、爲幽州青州之地、周時爲燕國屬地、秦漢爲遼東遼西郡、晋爲慕容氏、隋入高句麗、唐入渤海宋陷遼爲東京地、元爲遼陽行中書省所領、明爲遼東大寧行都指揮使轄境、清設奉天府尹、後置省、民國於省置三道、旋於十八年廢道、改稱遼寧省、今滿洲國仍改稱奉天省

吉林 古爲肅愼、漢晋爲挹婁、北魏爲勿吉、隋爲靺鞨、唐渤海、宋契丹女眞、元五萬戶府轄境、明爲福餘衛建州衛、努爾干指揮司轄境、清初設鎭守將軍末改省、民國設四道、旋廢之、滿洲國仍稱吉林省

黑龍江、古亦肅愼之地、漢晋爲鮮卑寇漫汗部落、北魏勿吉室韋部落、宋女眞蒙古諸部、清初設鎭守將軍、末置省、民國設四道、旋廢、滿洲國仍稱黑龍江省

熱河 上古爲東胡、漢爲右北平郡、晋爲幽州、又匈奴烏桓鮮卑等部落亦居之、隋唐爲契丹、遼爲上京中京地元置大寧都指揮使司、明爲州衛朵顏衛北平府地、清初設熱河廳、旋改道、屬直隸省、民國初、改建特別區、領一道、近年廢道、改稱熱河省

滿洲國之民族

滿洲國之民族、爲土著及久居之移民兩部所構成、同立於平等地位、久已不分畛域特仍有少數生活狀態之不同耳、滿洲最初之民族、曰肅愼、曰東胡、曰貉、據有此廣漠之原野、與漢族接近最早者爲東胡、於中原知名最早者、爲肅愼也、漢族之移居滿洲者、以有明中葉爲最盛時期、近百年來、尤爲擴張、明時以山東布政使司遙領遼東、大抵漢人此時多浮海而來、習同土著矣

滿族、夙爲滿洲民族之重要部分、先時雖分新舊二部、今則生活狀態、久經變易、已無可區別矣

回族、則概自移居而來、由陝甘自動陸續遷入者有之、於清乾隆時代、由回疆撥來者有之、數雖不多、然亦取得現代人民之位置矣

蒙古之先世、爲韃靼與室韋同導源於鮮卑者也、現代則有東西二部之別、東部曰薩拉蒙古、喀爾喀部等屬之、西部曰衛拉特蒙古、滿洲之蒙古民族、即薩拉蒙古是也、以三大盟旗牛聚於四省之內、哲里木盟、跨奉吉黑三省昭烏達卓索圖兩盟、並在熱河境、惟呼倫貝爾、猶有衛拉特蒙古在焉、近年朝鮮民族、於奉吉間、亦占多數、此外尚有少數之白系俄人、聞均擬參加滿洲國、不知確否

大智興邦
群集衆思
于冲漢

謹祝執政就任建國大典

(編者)

景麗新都、春暄上苑、花迎紉珮、柳拂旌旗、今日何日非滿洲國於長春首都舉行開國典禮之吉辰乎、溯自昨秋事變以還、內外懸隔、時逾半載、閭里爲墟、萑苻在野政無所出、民不聊生、雖群殷來蘇之忱、更誰解倒懸之厄、幸張臧熙馬諸公仗義而起、不憚勞怨、於本年二月十八日、爰有東北行政委員會之組織、藉以爲安內戢外之發端、嗣復綜合群情、宏開輿論、咸謂値茲時局艱危之秋、欲拯蒸民於衽席之上非急圖建設新國不足以言治又默察滿蒙幅員之遼廓、種族言語之紛歧、非擇聲威素孚之人而統馭、亦不足以收功、博采周諮、衆謀咸一、爰定國曰滿洲、年號曰大同復推戴勝清遜帝滿蒙舊主人之溥儀氏爲第一任之執政、奠都於長春、至是莊嚴璀璨之建國巨典、與執政就任之大禮、皆齊誕於今日、群倫鼓舞、中外騰歡、於久經兵燹凋析流離之後、眞無異重覩漢官威儀之盛矣矧我執政天生大德、系屬帝裔、嶽峙泉渟、金貞玉裕、謳歌既咸歸夫有夏、歷數知克紹乎堯唐、以久蟄之蛟龍作及時之霖雨、將早廓紘恢綱、闡珍握符、披圖按籍、破觚斲樸、對內則必廣求民瘼、澄清吏治、風教流行威聲遐暨、對外則必玉帛相將、冠裳斯會、講信修睦、尙讓去爭、實現一大同之世界、永泯國際間之紛爭、不亦休歟

本報命名、恰符國號、茲逢建國之初、發政伊始、尤願竭精殫智、力加改革、以維新民之供獻、自茲以往八方底定、四海康寧、國日富强民日安樂、使白山黑水之間永爲桃源神仙之境、本報與有榮焉、爰爲祝曰

蕩々王道、百世之則
末季運厄、乃遭薄蝕
維茲新國、萬民賴息
爰宅長春、拔其柞棫
經之營之、囿沼以立
皇矣溥公、古訓是式
綱紀四方、民治辭輯
天祜無窮、於千萬世

建國祝詞
聖哲治世 天下爲公 建元肇始 咸臻大同
一心一德 共濟和衷 施仁佈義 俗美化隆
與民休息 無渝始終 謳歌頌祝 遐邇畢通
於維新國 福祚永豐 謹供俚詞 敢當呼嵩
奉天市長趙欣伯謹祝

滿洲報大鑒
建設方新
臧式毅

滿洲國之土地

奉吉黑熱、山川雄厚、草木繁滋、洵爲世界之樂土、南則群山環抱、遼河松花江二水分流、北則峰巒疊嶂、嫩江南注、所以構成大部之平原也

面積 茲將四省之面積分誌如左

奉天、一、一五四、〇七三華方里
吉林、一、三一八、六五〇華方里
黑龍江、二、二九二、一三五方華里
熱河、五九〇、〇〇〇華方里
總計五、三五四、八五八華方里

山脈 約分爲兩大山系、一爲自西南以迄西北環爲屏障之陰山山系、一爲自東北而趨西南亘若長屏之長白山系也、滿洲境內諸山、自西南以迄東北部、環成一大幹脈成爲陰山系之所蔚蟠、陰山之脈、自綏遠省境之大青山而東、經察哈爾境、以白岔山入熱河、北走一脈、爲內興安嶺山脈、東走者爲松嶺山脈、東南走者、爲燕山山脈、長白山在奉天東長白縣城北、山海經所稱之不咸山是也、主峰高一萬二千尺、爲全國第一高山、東北走之一幹、曰英額嶺、又分爲完達山脈、小白山脈、西南走之一幹、曰伊爲哈鴉嶺山、分爲吉林哈達山脈及千山山脈、全國東南部山脈、皆出於此山、與醫巫閭山、同稱遼左名山

河流 則交錯全國、水源豐富、實具天然之勝、爲文明發達所利賴、直接入海之水約列爲八、計入韃靼海峽者爲黑龍江、入日本海者爲綏分河圖們江、入黃海者鴨綠江、入渤海者爲遼河灤河大小凌河、共他湖澤港灣島嶼尚多、茲限於篇幅、不能備載

滿洲國之人口

人口問題、無精確之統計調查、據民國七年教會之調查、及十七年郵政局之調查、總數一爲二千七百三十五萬七千、一爲二千九百五十五萬五千、但奉天省之人數增加最著、據十七年教會調查、幷參照郵政調查數目、應爲二千九百七十七萬九千人、再據十九年四省民政廳調查、總數爲三千零八十五萬七千人、今觀各處宣言、動稱三千萬民衆、當本於此也

滿洲國之交通

滿洲之交通、自有清以還、漸進發展、至今日各處皆有衢貫接通之可能、新闢各區域、已多在鐵道範圍以內、平原廣陸之間、汽車至便、故鐵道所不達者、以汽車路濟之、若熱河境內、使用長途汽車、較他處爲廣

鐵道 現省國有之鐵道、固不在少數、而日本之南滿鐵道線與航線相接、其他之交通幹線、亦多利賴、各線聯運、尤稱便利、茲將鐵路名稱分記如左

奉山鐵路	國有借款
四洮鐵路	同上
洮昂道路	同上
吉長鐵路	同上
吉敦鐵路	同上
瀋海鐵路	省有
吉海鐵路	同上
呼海鐵路	同上
洮索鐵路	同上未竣工
齊克鐵路	同上
雙城鐵路	民有輕便
開豐鐵路	同上
鶴岡鐵路	民有礦運
中東鐵路	中俄合辦
穆稜鐵路	中俄礦運
溪城鐵路	中日合辦
天圖鐵路	同上

河流 運輸、頗有特別優點、黑龍江爲北部大川、北部沿邊、盡在包括之內、松花江北接嫩江、西受洮兒河、南承牡丹江、自西徂東、帆檣上下、爲交通之一孔道、自收回俄航權後、實爲內河運輸之最大幹路、至南部運輸所利賴者、則有遼河、航期之間、爲用至廣、若鴨綠圖們兩江、則爲國境河流之有利於交通事業者也

海港 於海洋交通、亦爲重要、連山灣之葫蘆岸港、其形勢之優勝、地位之重要、尤爲海陸交通之樞紐、聞滿洲國仍繼續進行修築云

郵電 尤爲傳達消息之利器、滿洲電政、殊有日新月異之觀、近滿洲電政當局與關東廳遞信局間、幾經協定、滿洲各地已開始收發中日電報、至電話之開通、亦在交涉辦理中、其便利人民、尤足多矣

黃海樓氏

滿洲國之物產

滿洲國地大物博、松花江遼河兩流域、沃野千里、農業發達、東北部山深林密、材木不可勝用、鑛產五金具備尤爲天然之無量寶藏也

鑛產 奉天省年採鐵礦礦石不下六十三萬噸、煤礦所出足與河北山東二省相伯仲、長江以南無足與擬、奉之撫順西安本溪煙台、吉林之穆稜密山、黑龍江之鶴岡、札蘭諾爾、熱河之北票、皆其著者也、煤鑛以外、首推黑龍江之砂金、此外非金屬礦類、南如海城之滑石、岫巖之玉石、北如海拉爾之自然鹼、札蘭諾爾之土瀝青、此他省所罕見、撫順之油母頁岩、總量爲五十三萬噸、每年可製粗油五萬噸、此項頁岩黑吉熱三省亦有發見、惟成分不富、採製困難耳

森林 奉省以鴨綠江流域爲主、吉林之松花江琿河上流皆爲森林要地、黑龍江如奇乾漠河等處、亦有廣大森林

漁業 不若其他物產之豐饒、然淡水魚亦有相當數量、茲將漁業生產地域大別如左

一、滿洲沿海
一、滿洲南部各江河
一、滿洲北部各湖川

(完)

潘淵龍氏

滿洲新國家成立祝詞
大同新國 民鮮倒懸
熙々皞々 共樂堯天
(黑龍江省民治指導會委員長黃海樓 副委員長潘淵龍 敬祝)

滿洲國歷史順序

(挺生)

滿洲新國家成立、得地利兼得人和、孟子不云乎、天時不如地利、地利不如人和、蓋自古創立國家、以滿洲爲根據地者、無不賴乎人和、當其開創之初、人才濟濟、應運挺生、元首明而股肱良歷代歷史、有可考者、夫滿洲位於中華東北、於中華爲肢邊之肉、然而地勢高抗物產豐富有險闕之險可守、有家荒之廣漠、可開墾以處貧氏、實中國之奧區也、溯諸上古、於二帝時稱爲幽州、幽州者十二州之一、九州之冀州、東西遼濶、分而爲三、西爲幷州、東爲幽州、然則幽州亦冀州之屬地也、於三代時、稱爲肅愼、孔子辨肅愼之矢、其創國之人才、史闕有間、姑不具論、於漢時稱爲遼東、漢平時、王莽亂國、逢萌謂友人曰、三綱絕矣去禍將及人、即解冠、掛東都城門、客於遼東、爾時主治遼東者、大抵有人、不然、逢萌賢者、何趨之如江漢之朝宗於海耶、漢獻時、曹操專權、王綱墜落、中原已無乾淨土、管寧、邴原、王烈、三人聯袂適遼東、爾時公孫度爲遼東太守、士多歸之、吾料其人、必有異才其國必有異政、不然管邴諸賢、何竟毅然、歸之、於中原爲去殷之三仁、於遼東爲歸周之二老、公孫度之爲人、不可想見乎、李唐時則屬於高麗、高麗蓋蘇文不服天朝節管、太宗親征、以李世績爲遼東大總管、帥騎兵六萬似乎可操必勝之券矣、然而兵凶戰危、褚遂良猶一再進諫徐惠女流、亦知進諫、李大亮瀕死猶遺表請罷高麗之師太宗不聽、其結果、李世積雖拔蓋牟城(即今之蓋平)張亮雖拔卑沙城(即今之海城)太宗渡遼、雖拔遼東城(即今之奉天)及攻安市城不下乃詔班師、諺云、打不開的遼東城、不其然乎、强盛如李唐、英明如太宗征高麗僅拔十城、得不償失、功不補患蓋遼東城之地利可憑、亦蓋蘇文之戰略有餘、得地利仍是得人和耳、自李唐以來、迄於現在、崛然興起者、實繁有徒、如契丹遼、如女眞金、如蒙古元、如滿洲清、其開創國基、皆由滿洲爲根據地、其歷史極繁錄不勝錄試刪繁就簡、約略言之、遼爲契丹之改號、契丹既改稱遼、以滿洲爲根據地可知也、遼自富弼使遼、既和劃地、又邵求婚、雖力爭獻納二字、終須增納銀絹各十萬匹兩、遼之强北宋不及、故宋稱弟而遼稱兄也、遼何以强、恃有人才、如耶律仁先及劉六符等、實左右之也女眞金之先人爲完顏阿骨打雄豪不常、完顏其姓、阿骨打其名、稱都勃極烈、其弟完顏吳乞買、爲諳班勃極烈、完顏撒改、完顏斜也、爲國論勃極烈、其兄弟皆不世出之英雄、爲劉淵劉曜之亞匹阿骨打稱帝、國號金、取賓鐵爲號、取其堅也、賓鐵雖堅、終亦變壞、維金不變不壞、故改號大金、阿骨打稱帝、其二弟副之、創立國基、其强無與比倫、然金之强、猶不第其兄弟三人已也、不發大聖墓之粘沒喝欲歸宋之上皇之幹離不、亦興朝之人傑、金得地利、其實亦得人和也、至於遷二帝於五國城之完顏晟、立馬吳山第一峰之完顏亮、稱小堯舜之完顏雍、相繼出世何完顏氏之多英俊耶、其他如揭兵下蔡、潛渡八疊之僕撒揆將兵擊蒙古之萬沙虎、奇鑿木眞狀、請除鐵木眞之王允濟其才亦間有可稱者、蒙古元立國於女眞之北、唐時爲蒙兀部、亦號蒙古斯、其人强悍善戰、夜中能視、以鮫魚皮爲甲、可捍流矢、其始祖爲奇渥溫鐵木眞蓋奇渥溫其姓、鐵木眞其名、鐵木眞稱帝於幹難何、先滅乃蠻國漸强、及忽必烈召用姚樞國益强、爲創業垂統之英主自稱爲成吉思可汗、灼羊胛以符吉兇、雖近迷信、而置達魯花於洛城、乃亦倣中國之設掌印官也、其臣耶律楚材、造庚午元曆、木花黎博兒忽、赤老溫等、稱爲拔里班曲律、拔里班曲律、華言四傑也、其他如不忽木、有消變之對、孛术魯沖請帝師各不爲禮、脫脫之大義滅親、夔々之請復行科舉、茲數臣者、亦皆興朝之人傑、而爲不世出之英雄也滿洲清始祖爲奴爾哈赤、起於長白山始以與京爲根據地、頓治起兵征尼堪外蘭克圖城、既而蒙古喀爾喀、諸部悉歸之、漸進克撫順、克清河堡、取瀋陽遼陽、遂建都於奉天、故奉天在滿清時、稱陪都既而率兵循海而南海蓋復金四衛人望風奔竄、多航海走山東者、西取西平堡、閭錦州抵寧遠、入洪山口、取遵化、永平、灤州、遷安等處、分兵取山海關、會闖王陷北京而吳三桂、因闖王覇佔其愛姜陳圓々、乃勾引清兵入關遂開二百餘年之基業、其時君皆英明之君、臣皆强幹之臣然使不得滿洲爲根據地、亦未必能興、興亦未必如是之速、迨及民國、張家父子據之以獨立者十餘年、老張不入關、未必能遭意外、小張不入關、亦未必有今日、從知滿洲、乃歷代發祥之地古史昭々、舊事不忘、皆爲後事之師、今新國家成立、以繼遼金元清之後、今人豈果不逮古人乎

(完)

齊恩銘氏

滿洲報大鑒
新國千秋
齊恩銘

奉吉黑大員歡迎中 執政御駕抵新都

內務侍從官均已先期到長 舉行就任典禮戒備極森嚴

長春首都新國家執政府籌備處奉命辦理元首就職大典一切設備安協佈置軍政戒備森嚴製定迎觀就職宴會紅黃藍三色佩花徽章暨一切籌備設施已屢誌本報更聞吉林熙長官統率衛隊二百名軍樂隊數十名搭乘吉長專車到長此外如奉天臧省長江省馬長官蒙邊督辦張海鵬東鐵理事長李紹庚淩公爺齊王爺等建國要人分別到長事先指定市內交通永衡益發中國東三省永衡德蒙租處等銀行樓關爲各要人臨時行轅預備執政就職時參與大典市內於今（八日）各通衢街巷商號民戶滿佈新國家旗幟車馬行人俄然陡增旅館客棧類已滿員幾無扎足之地市民歡呼頓呈現萬民樂業薄海騰歡之勢又訊云新國家元首以及國務員委員長諸要人預定八日下午三時許到長此間熙長官淩公爺齊王爺暨吉長各機關法團領袖等均躬往車站歡迎云云

於三月九日午後三時在長春首都舉行新國家奠基典禮已允東北各省代表之敦請出而就任新國家執政之遜帝溥儀氏於三月八日午前八時由湯崗子乘臨時特別列車隨行有張景惠氏等一行敦請人員均乘該特別列車於八日下午抵長春車站當時車站出軍警戒嚴之下溥儀氏下車即入貴賓室與恭迎者之熙洽臧式毅淩陞齊王李紹庚氏及當地中日官長各法團領袖一一接見後即乘大汽車入城直到執政府休息後晚餐之後接見各要人準備九日之執政就任等式典一云云

長春首都各機關要人等頃爲恭迎新國家元首蒞長舉行執政大典事先教導恭迎警備程序計特由執政府籌備處派員指導於七日上午九時起率同全市軍警暨各機關人員等在市內大馬路以迄頭道溝車站實行列隊演習以資熟練云云

據交通界消息新國家內務府侍從官員等二十餘名於日昨由奉天方而到長即下榻於頭道溝北平旅館預備就職祝事云

新國家舉行執政就職大典各省區重要大員均各預備躬親到長恭行參加以襄盛典更聞黑龍江省長官馬占山氏預定於七日下午三時三十分搭乘東鐵列車由哈到長參與大典又一消息云吉林實業廳長張燕卿氏爲籌備大典一切事宜亦於日昨到長策劃一切

馮廳長涵清略歷

馮廳長涵清字汗青奉天蓋平縣人少有大志專攻法律政治經濟之學歷任吉林奉天山西河南初級地方暨高等法院推事庭長院長檢察長各職治獄持平民無寃抑及民國十四年知吉林長嶺縣事肆應咸宜頌聲洋溢旋任京奉路局總務處長暨陸軍總執法處秘書長嗣應山西大學唐山交通大學教授之聘一時成就尤衆十七年任京奉路局局長整頓路務成績斐然旋調任黑龍江呼蘭徵收局局長兼馬船口徵收局局長爬梳征榷商民稱便近年在奉天執行律師職務保障人權萬流景仰事變後經奉天市長趙公延爲署內秘書長旣而以功升任奉天實業廳長經營擘畫勳勞益著馮氏爲人膽識俱優經驗宏富勤愼從公精明渾厚置身仕版二十餘年蹇蹇肅然不治生產故其操守廉潔尤爲人所樂道云

新國家成立典禮

邦基永奠

馮涵清謹祝

慶新國家成立祝詞

新國建立　取名大同　基礎由北　援助自東

團結種族　親善隣封　剷除弊政　弭戢兵戎

闡揚孔教　施布仁風　人民更始　道德尊崇

列強並峙　世界稱雄　億萬斯年　無極無窮

中國慈善會聯合總會 三月五日

建國大典 各地慶祝情形

新國成立萬民臚歡所有各地之慶祝情形覓誌於下

海城 據縣署消息省垣已有命令到縣新執政定於三月九日就任所有四省民衆應一致慶祝萬衆昭蘇之新紀元故孫縣長特傳諭各機關各團體共伸臚歡之忱用以發揮滿洲新氣象刻下四關已高紮彩牌坊並催促民衆趕辦各項雜劇以誌莫忘及時行樂之至意云

本溪 建設新國家九日舉行執政就任典禮本邑各機關及各法團市民等先期籌辦祝賀事項已於八日在西街橋頭中央縣署門首老菜市要衢新市街首及東站前各搭松樹彩坊安設極大馬力之電燈煇煌照耀異常湖公司組織高脚西柳塘組織秧歌市商會組辦龍燈自十日起娛樂三天各機關皆放假三日以示普天同樂云

新國家成立各機關及法團市民等皆紛組祝賀本邑警察署長常庚堯氏亦事先籌辦於本日發出通函若干在本邑湖山樓開祝賀大會屆時邀請各機關蒞臨躬與賀典云茲錄原函如下

逕啓者案奉奉天省政府電開奉東北行政委員會冬電開本月九日執政行就任式即定於十日十一日十二日三天開建國慶祝大會仰各該省區屆時舉行並轉飭各地方一體照辦等因奉此除分電外合電遵照等因奉此遵即於本月十日午前十二時假湖山樓開建國慶祝大會屆期恭請賢臨參加盛會並希擬就祝詞屆時恭頌以表歡忭之意除分函外相應函達台鑒

茲再錄會序如次

建國慶祝大會開會會序

一、時間三月十日午前十一二時　一、會場湖山　一、主席鍾秀崎　一、委員常庚堯、小林、王會亭、毛明豐等　一、振鈴開會　一、奏樂　一、唱歌　一、全體向國旗行禮　一、主席致開會詞　一、各機關各法團等朗讀祝詞　一、各界人員及市民演說　一、擬發祝電　一、呼新國家萬歲　一、奏樂　一、遊行次序如左　一、軍樂隊　一、市民　一、各首領　一、化裝隊　一、學生　一、警士　一、商團

屆時必有一番盛況云

安東 自治執行委員會四前奉省令內開案奉東北行政委員會有電開本會成立後籌議東北各省區及蒙古區域建設新國家事宜茲經本日議決新國家名稱定爲滿洲國元首仰執政年號稱爲大同國旗用新五色旗首都定在長春特電查照等因奉此除分行外合行令仰該縣轉飭所屬等因該會奉令後已分行各機關查照云

營口 本縣全體紳商士民現以九號爲新國家成立之期共推代表于是日上午至縣公署舉行慶賀大典高呼新國家成立萬歲濟濟堂堂頗極一時之盛

鐵嶺 縣長王化南氏爲慶祝建國起見乃於縣府招開籌備大會到會者一百餘人由王縣長主席報告開會宗旨次即討論經衆表決於本月十日假中學禮堂開祝賀大會午後宴會十一日游行十二日講演並在各關札彩牌樓數座上綴電燈令各商號於是日懸燈慶祝

江省民治會兩賀電原文

黑龍江民治指導會於昨拍發兩賀電一致行政委員會一致馬長官茲誌之於下

一、奉天東北行政委員會鈞鑒竊電鈞會正式成立開滿蒙之紀元定國計於永遠新政肇端昌明有望無任慶幸謹電馳賀黑龍江省民治指導會巧印

一、哈爾濱探投馬長官鈞鑒條電鈞座長江萬衆歡欣水火民衆拯袵可期遙望行轅不勝慶幸謹電馳賀黑龍江省民治指導會巧印

新國成立 舉孝廉 拌赦免罪犯

新國家執政當局以近來社會世道人心風俗破壞已極致賢良不舉孝友無聞甚至社交公開廉恥打破新國有鑒及此將行禁止並曉諭國內各省縣實行四維八綱凡境內有清廉之士純孝之人況取忠臣必於孝子之門務須由鄉里舉之縣由縣舉之省由省舉之國限每縣遴選三人純潔廉明之士藉挽頹風而正人心云云

新國家以年來地方多故萬衆軍閥虐政多端民不聊生監檢而動違刑律論此罪刑固有應得衡其情不無可原今新國家成立與民更始對於執行徒刑人犯似應酌量減情分別減免以示矜恤而俾自新茲事體大應如何辦理及安定範圍之處新國家當局現正規定辦法不日即可施行云云

建國標語到處皆是 民衆極歡迎

新東北促進自治會及新東北民族共和會所撰之標語如打完了胡匪我們好安居樂業及新東北是三千萬民衆的樂園等開原自治會已命九區各分所警察將該項標語貼於四街爲萬人觀民衆頗爲歡迎云

黑龍江之地位（譯文）

茲有寶文氏、對於黑龍江之地位、痛切言之、深得精義、特表而出之、以見輿論之一斑、其原文如左

查黑龍江、實質上之地位、位於東亞之北、與西歐之蘇聯逼近、蘇聯之國際手段、誠可謂之爲毒辣、故有過激派之稱、歐美人一聞此過激派之手段、罔不如談虎之色變、咸趨而避之、惟恐其傳染焉、而逼近東西之黑龍江其地位又當何如哉、寧不大可懼哉、明乎此、試言黑龍江三個時期之地位

一、在前清外交失敗時代之地位溯 查前清 外交失敗時代、係因缺乏外交人材、對於黑龍江地位、認爲邊陲上之甌脫地、故於尼布楚條約一言而失地數千里、厥後復被彼野心之蘇聯蠶食與鯨吞致有亞伯利亞鐵路之橫亘、其他地位之動搖與危險、不卜可知

二、在民國中俄之役之地位彼俄人垂涎於東亞、當然以黑龍江爲前提、故有民國十八年中俄之役、迄今已逾兩載、中俄之協議、未能有一分解決、致莫全權困在俄都已一年有半、將來尚不知伊於胡底、而黑龍江之地位危險與否大可想見

三、在現今新國家之地位、新國家爲滿蒙共和國、而黑龍江地位、又爲滿蒙雜居地實爲新國家之北門戶、有上述二十分之危險、其地位如何可忽視

吾今再鄭重告於人曰、東亞之黑龍江地位、實爲滿蒙新國家之重要地位、因其爲新國家之北門戶故也、西哲達爾文天演曰「論有言强吞弱肉、適者生存、此乃天演之公理、然而吾中國亦有成語謂人定勝天、綜此以觀、天演公理也」人定勝天也、要在天人之間爲與不爲而已矣嗚呼、吾東亞處此二十世紀競爭世界、嗚呼、吾東亞之黑龍江地位、亦在於爲不爲而已矣、何者、天下事不進則退、而黑龍江之地位亦然

祝賀建國

開原

開原縣自治執行委員長 丁一青

奉天開原地方法院院長 黎澂齡

奉天開原地方法院檢察處首席 孫邦彥

開原縣自治執行副委員長 仝子章

開原縣財政局長 羅化南

昌圖驛 商務會 會長 趙玉堂 副會長 李翰臣

開原縣警察署署長 程星五

開原縣公安大隊長 韓德生

開原縣電話局長兼教養工廠廠長 王子民

開原縣農事試驗場場長 日本赤十字社終身社員 趙家棟

開原縣商務會長 徐榮卿

開原稅捐局長 徐鐵翹

開原驛 恒豐乾 陳香甫

開原驛 純慶茂 王執中

開原驛 公濟棧

開原驛 增益通

開原縣教育局長 朱子青

開原驛 東永茂棧

開原驛 金麗泉昌記

開原驛 東興盛

開原縣自治會總務處處長 徐子純

開原縣城防自衛團隊長兼開原縣治防隊隊長 王增田

開原縣警察第九分署長 于百川

開原驛 開豐汽車公司

開原驛 富增祥

開原滿洲報分社長 田口元治

開原驛 中發合棧店

開原驛 譚豫泰

開原縣 增益昌 同 新泰和 同 萬泰長 同 晋豐泰 同 純絹號 同 廣和發

鳳凰城

鏟除軍閥

實行民治

與天地同

永久無替 鳳城縣自治執行委員會 祝

皇姑屯

郭士林

李濟知

王大鵬

祝賀建國

大連市沙河口
西部大連商民公議會
會長 許億年
副會長 周玉蒼 劉儒風
電話 九六七五番

大連市王陽街
沙河口東區商民聯合會
會長 趙成德
電話 九五七三番

大連市大山通
大連華商公議會
會長 張本政
副會長 劉仙洲 邵慎亭
電話 四四六八 八三五六番

大連市小崗子
西崗華商公議會
會長 龎睦堂
副會長 周子揚 周作之
電話 四五八八番

大連市汐見町
大連寺兒溝商民會
會長 郭子珍
電話 四九七六番

大連商工會議所
會頭 村井啓太郎

慶祝

南滿洲鐵道株式會社
總裁 內田康哉
副總裁 江口定條

祝賀建國

吉林
長官公署

吉林吉海鐵路局	吉林教育廳	吉林省會公安局長 穀昌	吉林永吉縣縣長 關榮森	吉林總商會	吉林工務總會	吉林全省警務處長 修長餘	吉林中國銀行	吉林電燈廠

吉林永衡官銀總號

祝賀建國

奉天財政廳長 趙鵬第

奉天市長 趙欣伯

奉天省長 臧式毅

自治指導部部長 于冲漢

奉天教育籌備處長 韋煥章

吳恩銘

奉天邊業銀行

奉天市商團團長 王桐軒

奉天實業廳廳長 馮涵清

瀋陽縣縣長 謝桐森

瀋陽縣秘書長
兼實業局局長 于繼昌

奉天市警察局長 齊恩銘
副局長 劉兆祥
副局長 尹永禎

瀋陽縣警務局長 張鳳岐

大連水曜會

株式會社橫濱正金銀行大連支店

朝鮮銀行大連支社

東洋拓殖株式會社大連支社

大連取引所信託株式會社

株式會社正隆銀行

株式會社大連株式商品取引所

株式會社滿洲銀行

大連取引所錢鈔信託株式會社

株式會社大連商業銀行

中國銀行大連支社

交通銀行大連支社

金城銀行大連支社

海城

老北風乘隙東漸 警隊進駐河岸

縣局長統率勁旅堵擊 各鄉民衆又來城避難

著名巨匪老北風於月之七日已到七區轄界萬里壕花盤子一帶各等情已紀前報茲據確實消息云匪輩此番東漸不要財物專掠槍馬聲勢異常洶湧本城警務局長滕簡章以地方匪氛業已肅淸而恐不畏死之老北風忽又嘯聚黨羽蹂躪七區其罪已不容誅遂於月之七日親統警隊進駐遼河東岸秦家堡子劉家台等險要去處從事堵擊有勁旅隔河邀擊匪徒定不敢渡河矣雖然七區之民衆重受驚悼者在所難免也

邑內自官方將十一名匪首諫捕後餘黨聞風遠遁地方平靜如昔又兼時屆春耕農忙之日在城避難之戶陸續回屯整頓春耕預備播種以待秋成台望不料於月之七日前回屯農民紛紛復返回城攜男抱女馬拉車載仍然回城避難側聞匪首老北風復來竄擾故農民聞風瑒騎恐其躲避不及一再受匪徒蹂躪云云

屢次詳查尤鳳實在當委爲本縣總稽查該員得委後對於地方極爲出力官方以伊有功可錄必須特別優遇曾由官方每月給薪金大洋六十元以予鼓勵該員得此重薪必特別出力保衛地方云云

顧兆祥升大隊長

前在四區保□之顧兆祥（即長勝）□於剿撫胡匪保護地方□著當局當時曾予以督剿之職以昭激勸顧氏自接職而還對於地方匪事更以赤誠之心竭忱輔翼縣當局海城之匪氛頓減者顧氏與有力焉孫盛督論功行賞特俾以公安大隊長之職以資酬庸想該大隊長必能披肝瀝膽爰圖報稱云

士民及各會長等三十一人聯合發起代表民意自己出資敬備銀盾牌樓一座文曰式敎民德木質匾額一方文曰遺念長留謹呈惠存永垂紀念

營口

趙東興得蒙優遇

邑內第七區界黃十坎村趙東興自入帮股匪竄境該氏被迫無奈遂投入帮內藉資捍衛地面鄉里收有良好效果村內未致損害後經官府明令收降如有改過自新矢志投誠不究既往伊則實心從事將屬下槍彈盡數繳案毫無虛僞并經當局

王旅長保衛有方 胡匪紛紛逃避

城鄉附近商農安枕

奉天暫編警備第一旅自駐防埠擔任治安並派兵數連分駐附城各屯保衛閭閻數月以來地方安靖如恒胡匪遠避商民安枕無憂大有路不拾遺夜不閉戶之概云

又訊警備司令王殿忠氏對于兵士操練極爲認眞昨特通令駐營各營連兵士及司令部衛隊手槍隊須按日一律出操俾以訓練勁旅增其戰鬭知識保國衛民云

遼河已解凍 輪船將進口

頃據海關傳出消息刻以遼河解凍氷塊已無日內日昌輪由天津東寧輪由龍口均裝貨抵營云

長春

兩兇賊 深夜强搶

長春市一區四分所管界水門外居民孫某家於六日夜十一時許闖入兇賊二名各持短鎗登堂入室大肆威嚇當場搶去官帖一萬吊現大洋十元席捲贓品遠遁臨行時故意鳴鎗示威呼嘯而去迨胡匪去後該被害人即跑赴公安分駐所報告刻正設法捉賊中云

本溪

宗子臣部在偏嶺 解決一股胡匪

捉獲匪首送縣懲治 羽黨繳械給資縱之回家

宗子臣自就編後頗思安靖地方只有小股匪首劉連清率黨羽六十餘人到處搶掠罪大惡極日前該匪首劉連淸率黨在邑東偏嶺地方竄擾宗子臣聞訊立派部屬馳往偏嶺將該匪圍住全行繳械並將匪首劉連清綁縛次日派隊押解送縣懲治其餘被繳械之匪徒念其均係良民盲從入匪未便重懲遂給資遣其還家云

安東

股匪襲擊湯山城 放火焚燒學校

中日軍警痛剿遠竄

安奉線湯山城前次被匪襲擊乎未得逞玆於昨七日早六時忽又闖入步匪四百餘名先將該驛小學校焚燒繼經中日軍警迎擊匪勢不支遂逃竄他去矣

地方法院推事已到任視事

安東東坎子地方法院因日前推事缺額曾呈報奉天高等法院在案現經高等法院新委姜永祥爲安東地方法院推事等因該推事奉命後遂乘安奉列車來安到任視事云

日警署種牛痘 爲防豫春瘟

安東日本警察署因歷屆春初雜災最易發生爲防疫起見必施種牛痘一次現又屆春初施種牛痘之期該警署又援例分期施種牛痘以保市民衛生矣

附屬地慘殺案 夫妾遭殺戮 小孩亦受一刀 兇犯在逃未獲

安東附屬地城隍廟後孫姓花煙館係大東溝鎮人曾充某軍軍人旣而賦閒遂帶其妾開設煙館手中頗有積蓄兼放印子利錢並有小孩一名甫四歲日前不知因何被人乘黑夜殺其妾橫臥炕中上身刀傷數處孫某亦倒臥在地刀傷數處其四歲小孩刀傷一處惟未咽氣尙緝兇手昨六日經法院檢驗在案容訪再誌

金州

舊署長離金 新署長到任

各界到站迎送

增田前金州民政署長三月七日午前起程赴任安永新金州民政署長於同日午後來金履新中日各機關及地方士紳等均親往金州驛以表惜別歡迎之誠意

增田署長去後恩

增田前金州民政署長奉命榮轉朝鮮總督府任職曾誌本報同體在金任内恩周轄境化洽治民擧轄無術去思情深紳商

仲春上丁祀孔 躬行釋奠禮 各學校放假

夏歷二月一日恭逢仲春上丁祀孔典禮其儀式遵尙古制三牲禮樂大備樂章昭平宣平秩平叙平懿平德平祭品爵籩豆俎祝版鐙燭台樂器兆鼓坩鼓應鼓壎琴瑟笙簫編鐘編磬排簫笙管文武舞生歌生樂生司爵司香司祝各冠東祭服垂紳着靴持節秉麾導引文舞生左右秉翟武舞生左執干右執戚歌生捧羊朗歌前記六章之樂章樂生奏樂以和之文（文德之舞）武（武功之舞）生遞次舞蹈於大成殿前堀上贊襄讀祝司祝司香司尊司饌等肅肅雍雍各執儀式主祭官員恭行迎神初獻亞獻終獻送神釋奠典禮城內耆學士紳農業學堂小學校公學堂教職員等率男女生徒（一九一日）恭行致祭如此隆重實我郡祀孔之盛典也

夏曆二月一日恭逢仲春上丁祀孔典禮農業學堂小學校公學堂及十九普通學堂兩分教場遵照恒例放假一日以崇尊仰敬達盛典虔誠

遼源

電線忽破壞

電話局急修理

本邑至通遼之電話於昨五日七時半忽然不通據查白市站以西之電線被某賊大者破壞於六日早電話局派員赴該處修理云

三江口胡匪 被日軍擊潰 死者數十名

邑東三江口附近發現胡匪一百餘名報字戰北河於昨四日日軍○隊前往痛剿匪死數十名餘皆潰散云

四平街

由郭解來一胡匪 供認同夥十人

有逃往榆樹台者七名 電燈廠搶案業已破獲

日前電燈廠被搶一節曾誌昨報官方對於此案正在秘查之中乃忽于今日郭家店解到胡匪一名確是搶電燈廠之正犯名王漢章本縣興隆溝人在郭家店被警務處查獲問明確係搶電燈廠之匪人並供出同伙十人皆是梨樹縣人作案後各自隱匿有逃往榆樹台者七名云

來或與政治無關亦未可知云

曲縣長將就職說

日前省政府委任梨樹縣之縣長曲連本氏早已來至本埠因有種種問題迄今未克之任然亦未同省城只在道西天益亨暫住聞刻下經與各方協議有行將就任之說事之確否不日便可了然矣

公斷處辦公 解決糾葛數件

商事公斷處業於三十號開始辦公然亦無要事可辦只有幾件小債務糾紛均已和平解決刻擬召集全體會議討論一切進行辦法尤其是預算一事尙須詳加參考云云

各機關人浮於事

近來各機關因事務較少頗有人浮於事之慨自治會及警務處等皆移至縣城人員亦略有更動此間尙有市政及財務兩機關亦是事少人多均有裁減人員之議但有諸多碍難故尙躊躇未決云

縣城士紳多來街

梨樹縣重要士紳孟仲文等數名昨今來街至于所爲何事外人尙無從探悉今指導會已遷往縣城有事當必就近商洽此

哈爾濱

鄉民紛紛 逃哈避難

最近哈埠四鄉發現股匪甚多到處掠奪而東路線附近村屯尤發生謠言謂下日將有大亂無知愚民恐慌特甚連日逃哈避難者爲數甚夥富者大車小輛貧者扶老攜幼一時客棧店房已有人滿之患而久經空閒之住房因之亦居奇龍斷漲高房租一般人民莫不怨房閥之不仁云

警備司令部 實行檢查郵電

哈爾濱警備司令兼第二旅旅長李文炳氏近以事變甫定難保無反動分子潛居市內以函電與各方策應希圖破壞全局若不嚴行預防萬有不測於治安關係至爲重要故特規定檢查郵政電報辦法十一條已誌前報玆已實行派員檢查郵電如非正式機關併限制用密碼電各友邦不在此限聞已實行檢查矣

護路軍司令部 幹部之銜名

前東鐵護路軍總司令丁超在未退出哈埠前即已經吉林方面將其免職所遺東鐵護路軍總司令一職經東北行政委員會議決由吉林熙洽擔任嗣因丁超拒絕交代致發生反吉之戰事反吉軍退出哈埠後熙洽以在吉政務忙迫不暇來哈就任遂仿張作相時代之前例在吉遴兼倂丞任護路副司令一員以剿匪總司令于琛澂充任于氏於上月廿五日來哈次日到部就職後即率部下東行赴前線指揮一方倂委由參謀長尙志從新改組頃聞現將護路軍司令部原址讓與日軍駐在將本遷移於第六中學因該校不敷佔用昨又遷於第一中學部內重要職員亦經吉方委定連日已到部就職其銜名與前此所發表者略有變更于氏之於四日返哈到部辦公玆探該部上級員司之銜名計開東鐵護路軍總司令熙洽副司令于琛澂參謀長尙志參議陳荊玉秘書長吳鵬麟參謀處長朱家訓副官處長宋光烈軍務處長胡榮昌軍需處長郭汝霖軍法處長王樹常軍警處長劉永維偵緝處長陳慶餘

瑣聞

△分別伶妓界限

（營口）査優伶演劇負有感化社會褒貶善惡之責故優伶人格宜求高尙乃近來時有女伶列席侑酒及秘密賣淫等情與妓女混雜其中不分畛語有管理風化之責者亟應分別伶妓之界限云

△姦夫淫婦密語

（營口）埠西中華橋西北街住戶王某向以搶船爲業（外號小老王大牛）其妻史氏外號小老王年逾三旬又復淫蕩性成與船之高某結不解緣日昨正與姦夫嬉談之際被其夫撞見當時醋性大發揮拳相打不意淫婦姦夫與在場之妻弟互相扭住王某毒打結果一場風波卒因王某逃陣而罷噫若王某者可謂啞巴吃黃連矣

△巨商相繼倒閉

（海城）邑內自去歲西部胡匪滋擾民不聊生商農損害纂難詳述以致錢法奇緊金融澁滯百貨停頓營業凋敝雖本城十數年之巨商亦一蹶不起如北街巨商和成湧雜貨商南街巨商大德昌綢緞莊中街四合商店等二家相繼倒閉市面頓成蕭條景象何時能復舊觀實難預料云云

△市面頓覺繁榮

（瓦房店）本埠自事變後商況困難時下市面甚見活動因普蘭店大車來貨至瓦房店每日不下五百餘輛貨積如山代理客事數十餘家頗堪熱鬧

△妓館增價一倍

（長春）自滿蒙新國家籌備成立以來各方面咸派代表參與籌備先後蒞止於是乎各項生意日見發達惟有旅館客棧營業較前更爲利市三倍此外如頭道溝妓館方面以地方繁盛遊人增多爲維持營業計亦決定於本月八日實行增價一倍云云

△圖書館之失愼

（長春）市西三道街双橋子附近道勝銀行舊址市立圖書館於七日夜間不悉因何失愼一時間青煙四溢幸經公安消防組趕到立即撲熄云

△夥度終非長策

（四平街）有周姓婦年已半因中年喪夫與刁某夥度迄今十餘年矣彼時有二子一女大者十餘歲小者二三齡亦算招夫養子如今兒女俱已長成並且大兒於去年娶妻其女於數日前即已出嫁婆家很強豈知兒大忘情終以夥度爲羞擬將刁某逐出以淸門戶母又不肯因此一家失和日前女又歸寧益不容留其假父因而大起口角昨晚直鬧了一夜四鄰皆感不安現在其母正在兩難間云

△連日捉獲賭犯

（依蘭縣）本邑公安第一分局長陳麟書對於賭博禁止不遺餘力惟一般無業流氓往往不知畏法喝雉呼盧肆行罔忌陳所長於近二三日內破獲賭案十餘起均照章罰辦以靖賭風而警刁頑云

請看

家庭之間 素日愛用 勝利唱片
必能造成 圓滿家庭！
商家營業 宣傳常用 勝利唱片
必能成功 生意茂盛！
勝利唱片 名實第一 効力莫大
常愛用者 最後勝利！

招代理店

目下招募各埠代理店欲有意者請往大連奉天山葉洋行華商部接洽可也

勝利公司代理店

餘慶洋行 大連市浪速町
遠大號 大連市浪速町
德泰號 大連市奧町
天成號 大連市浪速町
天成支店 大連市西崗子
同和號 大連市山縣通
同昌號 大連市奧町
雙盛泰 關東州旅順市
聚增仁 關東州金州城內
同興元絲房 奉天小西門裡
吉順絲房 奉天城內四平街
吉順昌老號 奉天城內四平街
萬年聲唱機店 奉天城內四平街

美國勝利公司 滿洲總經理處

大連 奉天 山葉洋行華商部啓

消閑世界

壬申正月晦日書感 (用以文詩社雅集原均) (塵隱)

今日猶爲亂有民、欲同浩劫且求仁、沈沈夜氣思親月、鬱鬱冬心暗釀春、那得空無能著我、劇憐夢幻正催人、年來悟徹循環理、平等寃親意待申

淮海先生人日雅集詩因感懷時事謹步原韻呈乞斧正 (劉傳善)

彼蒼未忍禍斯民、故以至仁伐不仁、臘去東風方解凍、燒餘小草又逢春、一般挾策干時客、須作奉公守法人、愧我年年雌伏慣、學中求祿自天申

路 (續) (藝丁)

他已走到了門口、妻笑着出來被他

「你又在想着什麼題材麼」

「不是現在 我想到我們將來底生活問題來了」

「不要顧慮那 些人生是創作創作那個地步就算那個地步你眞太懦弱了、都不如一個女性」她一邊說一邊把克成左胳膀奪了過去、他們倆一同走進了屋裏

屋裏是很簡單的一張寫字臺、上邊放着墨水壺、鋼筆和淩亂的書籍、炕上放着一張黑漆小棹桌已經擺上了克成盛了碗飯淸在往棹上端菜

「小姐眞對不過你、你跟我倫流到這裏受苦」

「先生、你不必客氣啦、現在的你我雖然說沒有過最後的…………但是我的精神已經完全爲你所占有了」

正如我讀過法國「紅黑」那篇小說般的發生了情熱的愛戀、可惜你還是不能了解戀愛的意義、我們的前途是光明的、縱令有什末生活的阻碍、他能翻弄我們物質的享受、精神方面如何是不能剝奪的

淸看出了克成的憂鬱、和禁不住良心的苛責雖然是克成携同着淸走出了兩個月的工夫、克成爲一種因襲的道德觀念繚束敢存着剝奪淑淸處女之貞的野心、淑淸父親那種舊然的面孔常在他的腦際裏飄浮着―恩人!周處長

那是前五年的冬天、外面下的雪、好像被風吹散了的柳絮、在遠處的山崗上、立刻披上了白衣枯樹上立刻也添了好些楚楚動人的奇觀、雪、那管人間的痛苦悲哀、很怡然的飄飛下落 (未完)

李芸 (雪花)

李芸、字綺樓、金邑世家子精畫而能詩、然性恬淡、不與名流相過從、故鮮知者、丁卯秋、余友雷農、於其戚王筱舫處、得其畫李鐵拐像幷所題詩、有「天下古今多少事、只須冷眼看葫蘆」之句、雷農亟賞之、較予題、「始信桃源非設想、此中眞箇有乾坤」之句、尤爲有味、然芸性吝、非其所知者、絕不與一楮一詠也、周子軒亦振奇人、數以詩干之、希與爲友、然終不得其一報、中心快々、嘗曰、綺樓銀樣鑞鎗頭、其外雖美、其中未必有也、雷農寄綺樓句有云、「林泉標淡西江水、海鶴姿體南浦雲」者、子軒笑曰、元規塵汚人、何事窮措大、亦麻煩乃爾、芸聞之、乃馳書寄詩旋相唔、抵膝而談、頓成刎頸、後子軒南旋、芸送於遼濱、余亦深罷乘汽車返三十里堡、心知其李芸、然無緣相談 而芸亦似知余者亦注余談笑、旣而車抵金州竟無一語而別、後聞其爲客瀋陽、乃得以詩贈之、及是魚雁往來、與雷農子材子軒得、又密於諸人、比來余萎羲歸里、久未登稜、諸友亦幷爲詩友、而余與芸以畫相雁落魚沉、芸則如雲龍、亦不見其尾矣、言念之下、不禁泫然

談日記 (李純江)(續)

增進人格―佛家說、人生有六個强盜、時常盜自家的實貝、佛家說、我們主人翁時要醒醒、這些話眞正不錯人們的生活、最怕是糊糊塗塗的、過去、做了壞事不自覺悟長久下去、就會麻木不仁如用日記工夫、每天自已算一算賬、看看實貝有沒失去看看主人有沒有糊塗?自家檢點、省察、那麼下筆時候就會觸起良心的作用、好的可以自勵、壞的可以自警、如能毅自警自礪了!那人格自然進步、再一說、人生不過百年、從小而大、從壯到老、日月如梭的馳奔過去、日記是我們青年同學的照片、我們假如以筆求學的時候讀書、把我們生活的青形、一天一天的記載、以後一頁一頁的回顧、就能把以前的生活情形、完完全全實實在在的表現出來、觸目警心消極方面可以引起良心的懺悔、改過遷善、積極方面可以鞭策能力的奮勉、日新月異、諸君看這不是精神的照片嗎、這不是生活上的最有價值的影響嗎?以上幾點是關於日記的利益、我當把這種利益向同學們宣傳、有的說日記的利益果然很大、樂趣也是很多、但是實行起來、常々難於持久、難於繼續、有什麼解決的法術?

要想解決這種困難、首要養成習慣、有決心、無例外史又說、還有一種困難、就是沒有材料、材料方面要看您日常生活留意不留意、留能留意材料有的是

就像各項事實―凡對於世界的事實關於自已的生活、如名勝地方的遊覽、文藝的酬酢、處處都是有很好的事實和材料

各種感想、我們平日觀察各項事實、有的可恨、有的可痛、有的可怕、有的可喜這就是我們的感想簡括的說凡是潮流的變遷、社會的刺激、事物的感觸、都可以隨時記載、作爲材料

名人言論―凡關於中外名人的言論 或是自個所聽見的、都可摘要記載、偉人的道德特殊行爲、都可做我們的模範、也是很好的材料

一九三二、三、三

奉天日站

暮春集 (五) (曉旭)

七三
世事不過幻夢般的消失、
過去了是過去了?
試問留些什麼痕跡?
唉!人生是沒有什麼功效

七四
黃塵迷漫着大地
將朽的槐樹伴着孤寺
呵!這是人間的春風嗎?

七五
這嚴酷的氷天裏、
萬有都在沉寂、
孤單的梅花確在放蕊、
作那松栢的伴兒、

七六
忽然一陣雷鳴、
驚醒了暴雨施行、
灌溉了枯萎的衆生!

七七
這顆海棠生在盆上、
每日我用澆水澆你、
借着一線的光芒、
生得莖葉新鮮、
開着粉蕊的花瓣、
呵!是否謝我的徵意!

七八
我似乎是一個機械式的人生
只能造些若悶和慘淡!
再也不過留些夢痕吧!

七九
我想機械式的人生呵!
也不過是一個待命者、
候聽那硬的支配、
還有任何可能!

八十
我決不相信你是一個弱者、
只看你能否去幹、
假設能努方的奮鬪!
定然不是弱者!

八一
朋友呵!
鼓着勇氣的爭去、
前途的黑暗與光明自然分辨

八二
人生的滋味、
是甜蜜是苦酸、
但是我終嗜不透養料的滋味
也許是我還沒有入在社會裏?

八三
詩―礶是什麼?
是自然的像徵?
抑或是人的心情?

八四
深秋的湖水、
靜靜的長流、
微風吹着、
波紋的盪漾、
詩人呵!
是否愛着這般的靜寂、

詞訟見聞錄 (二五六) 說部之二 (善亭雜記)

覃秋月三下西洋

日無處可歸倘東君有意、願隨桃葉以渡江、但恐殘花敗柳不足當高賢之一盼耳、冬共聞此言、便覺渾身蘇麻、音日之故態勃發遽前摟抱偎褻曰、我的好妹妹、我的知心的妹々、妹若作我愛妻、我將心坎上供養、眼角裏溫存、今而後不要再拒我也秋月推而拒之曰、休得輕佻汝之輕佻、討厭極矣、君家有婦、勢難兼顧、作汝愛妻談何容易、冬烘曰、我愛妹妹、非伊朝夕、家雖有婦、休回娘家、只費一紙書、一郵票、足矣、我正想休妻、而心上念念不忘之妹妹、從天而降、豈非天作之合、天定良緣乎、仍前摟抱偎褻、不肯放鬆、曰、天隨人願、人不可違天、妹作我妻、可算是作定矣、秋月推而拒之曰、休得輕佻、汝之輕佻、討厭極矣、兄果欲得妹爲妻請先將休書寫就、寄入郵便然後再作 正式夫妻、亦不爲晚、不先停妻、安能再娶我豈能輕受汝騙、名妻實妾耶冬烘曰、我之休妻、早有決心、有妹固休、無妹亦休我 之休妻亦 可算是休定矣、於是二人回寓、眼同秋月、寫休書一紙、簽字畫押、指印俱全、其書詞如左

立休書人寥冬烘、因正室夫人某某女士、不守婦道結婚未幾、激本夫離家遠出、多言而躁已犯七出之一、引姦夫入室、日夜宣淫、爲婦不貞、又犯七出之一、任意橫行、不受翁姑約束、不善事翁姑、又犯七出之一、有七出七分之三、無三不去三分之一揆之大義、理應乖離、從今以後、聽爾自由、婚姻之事、一筆勾消汝視蕭郎如路人、我效買臣之潑水自離之後、永斷葛藤、永無返悔、再嫁與否、概不干涉、空口無憑、立字據永遠存證

中　人覃秋月　指押

立休書人廖冬烘親筆指押

秋月親爲封貼、付與郵便

古本金瓶梅

第十三回 潘金蓮私僕受辱 劉理星魘勝求財 (一)

話說西門慶在院中、貪戀桂姐姿色、約半月不曾來家、吳月娘使小廝拿馬接了數次、李家把西門慶衣帽都藏過、不放他起身、丟的家中這些婦人、都閑靜了、別人猶可惟有潘金蓮這婦人、不免暗中飲泣、每日打扮的粉粧玉琢、皓齒朱唇、無日不在大門首倚門而望、等到黃昏、到晚來歸入房中、單枕孤幃鳳臺無伴、走來花園中、欵步花苔、看見那月浮水底便疑西門慶性情難拿、當時玉樓帶來一個小廝、名喚琴童、年約十六歲、纔留起頭髮、生的眉淸目秀、乖巧伶俐、西門慶叫他看管花園晩夕就在花園門首一間耳房內安歇、金蓮和玉樓、白日裏常在花園亭子上、一處做針黹或下棋、這小廝專一獻小殷勲、常觀見西門慶來、就先告報、以此婦人喜他、常叫他入房、賞酒與他吃、兩個朝朝暮暮、眉來目去、都有意了終不想到了七月、西門慶生日將近、吳月娘見西門慶留戀煙花、因叫玳安拿馬去接、這潘金蓮暗暗修了一個束帖、交付玳安、教悄悄遞與你爹說五娘請爹早些家去罷、這玳安兒一直騎馬到李家、只見應伯爵謝希大祝實念孫寡嘴常峙節衆人正在那裏伴着西門慶、摟着粉頭、歡樂飲酒、西門慶看見玳安來到、便問你來怎麼家中沒事、玳安道家、中沒事、西門慶道、前邊各項銀子、叫傳二叔討討 等我到家算帳、玳安道、這兩日傳二叔討了許多、等爹到家上帳、西門慶道、你桂姨那一套衣服、携來不曾、玳安道已携在此、便向毡包內取出一套紅衫藍裙、遞與桂姐、桂姐道了萬福 走來連忙吩咐下邊、管待玳安酒飯、那小厮吃了酒飯、復來上邊伺候、悄悄向西門慶耳邊說道五娘使我携了個帖兒在此請爹早些家去、西門慶纔待用手去接、早被李桂姐看見只道是西門慶那個表子寄來的情書、一手搶過來、拆開觀看、却是一幅廻文錦箋、上寫着幾行墨跡、桂姐遞與祝實念、教念與他聽、這祝實念見上面寫落梅風一首、念道「黃昏想、白日思盼、殺多情人不至、因他爲他憔悴死、可憐他、綉衾獨自、閃燈將殘、人睡也、空留得半窗明月、狠心硬、渾似鐵這凄涼怎捱今夜」那桂姐聽畢、撇了酒席、走入房中、倒在床上、面朝裏邊睡了、西門慶見桂姐惱了、把帖子扯得稀爛、衆人前把玳安踢了兩脚、請桂姐兩遍不來、慌的西門慶親自進房、抱出他來、說道、吩咐帶馬回去家中那個淫婦使你來、我這一到家、都打個臭死、玳安只得含淚回家、西門慶道、桂姐、你休惱、這帖子不是別人的、乃是我第五個小妾寄來、請我到家、有些事兒計較、再無別故、祝實念在旁戲道、桂姐、你休聽他哄你哩、這個潘六兒、乃是那邊院裏新叙的一個表子、生的一表人物、你休放他去、西門慶笑趕着打、說道你這賊、單管弄死了人、緊着他㤞麻犯人、你又胡說、李桂卿道、姐夫差了、旣然家中有人拘管、就不消梳籠人家粉頭、自守着家裏的便了、綵相伴了多少時、便就要抛離了去、應伯爵插口道、說的有理、你兩人都依我、大官人也不消家去、桂姐也不必惱、今日說過、那個再恁每人罰二兩銀子、買酒咱大家吃、于是西門慶在桂姐面前陪着笑臉道、俺施杯茶吃少頃桂姐拿了七鍾細茶來、馨香可掬、每人面前一盞、應伯爵道、我有個曲兒、單道這茶好處「這細茶的嫩芽生長在春風下、不揪不採葉兒楂、但煮着顏色大、絕品淸奇 難描難畫、口兒裏常時呷、醉了時想他、醒來時愛他、原來一簍兒千金價」(朝天子)謝希大笑道、大官人使錢費物、不圖桂姐留他却圖些甚的、如今每人有詞的唱詞、不會詞、每人說個笑話兒、與桂姐下酒、就該謝希大先說、因說道、有一個泥水匠、在院中漫地、老媽兒怠慢了他、他暗暗把陰溝內、堵上塊磚、落後天下雨、積的滿院子都是水、老媽慌了、尋的他來、多與他酒飯、還秤了一錢銀子、央他打水平、那泥水匠吃了酒飯、悄悄去陰溝內、把那塊磚拿出、那水登時出的罄盡老媽便問頭作、此是那裏的病、泥水匠回道、這病與你老人家的病一樣、有錢便流無錢不流、桂姐見把他家來傷了、便道、我也有個笑話回奉列位、有一孫眞人、擺着筵席請人、却教座下老虎去請、那老虎把客人都路上一個個吃了、眞人等至天晚不見一客到、不一時、老虎來、眞人便問、你請的客人都那裏去了、老虎口吐人言告師父得知、我從來不曉得請人、只會白嚼人、當下把衆人都傷了、應伯爵道、可見的俺們、只是白嚼你家抓老、就還不起個東道、於是向頭上拔下一根閙銀耳斡兒來、重一錢、謝希大一對鍍金網巾圈、秤一秤、重九分半祝實念袖中掏出一方舊汗巾兒、算二百文錢、孫寡嘴腰間解下一條白布裙、當兩壺半酒、常峙節無以爲敬、問西門慶借了一錢銀子、都遞與桂卿、置辦東道、請西門慶和桂姐、那桂卿將銀錢都付與保兒、買了一錢猪肉、又宰了一隻鷄、自家又賠些小菜兒、安排停當、大盤小碗拿上來、衆人坐下、說了一聲動箸吃時、但見人人動嘴、個個低頭、吃片時、盃盤狼籍、箸子縱橫、早吃得個淨光王佛、西門慶與桂姐吃不上兩鍾酒、揀了些菜蔬又被這夥人吃去了、那日把席上椅子坐折了兩張、前邊跟馬的小廝、不得上來掉嘴吃、把門前供養的土地翻倒來、便撒了一泡渾谷都的熱屎、臨出門來、孫寡嘴把李家明間內供養的鍍金銅佛、塞在褲腰裏、應伯爵推鬪桂姐親嘴、把頭上金啄針兒抽了、謝希大把西門慶川扇兒藏了、祝實念走到桂卿房裏照面溜了他一面水銀鏡子、常峙節借的西門慶一錢銀子竟是寫在嫖帳上了、原來這起人只伴着西門慶頑耍、好不快活

大連市西通六十四番地
王仁眼科醫院
電話六七五二號
地址在常盤橋西廣場電車道中間路北便是

世界大戲院
陽歷三月八號起
◁連映五天▷
明星公司出品首次放映
請你看々這一個十五年後的
殺人的小姐
純潔的眞愛情
不是現在的一段臨時的愛情
◁下期預告▷
窗上人影

上海大戲院
(電話二二五四七)
陽三月六號起表演四天歷
美麗少女歌舞團
◇史小馨女士主演◇
▲空前未有的跳舞大貢獻▼
▲不可思議的藝術大表演▼
▲裸體跳舞●滑稽技術●
▲五彩電光●西洋音樂●
▲能使觀衆非常驚奇消魂▼
▲能使觀衆異口同聲讚美▼
全體舞星廿餘人登台表演
時間 午後二點起晚八點

娛樂茶園
寺兒溝電話三三四一番
◁陰歷二月四日▷
早場
孫艶茹 小彩鳳 許戲藝術大家 筱麻紅 小桂鳳 孫玉亭
全本 賢中賢
晩場
小彩鳳 孫艶茹 許戲藝術大家 筱麻紅 小桂鳳 孫玉亭
借義女
全本 宦海潮
文武代打 眞刀眞槍

寫眞銅版與凸版凹版
久保田寫眞製版所
大連市武藏町六六
電話八六六三一番

滿洲國標準國旗招募販賣店
寸法 (日本長尺)
大 五尺 七尺
中 三尺 四、二尺
小 二尺 二、八尺

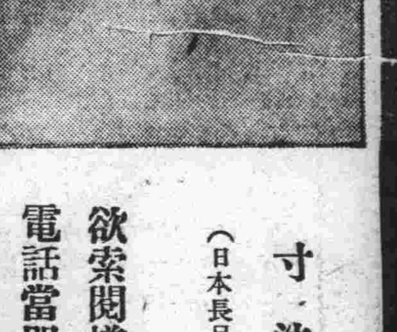

滿洲國標準國旗 發賣元
欲索閱樣子者請掛三二一二三號電話當即刻持送標準旗並大中小三種以供閱覽也
大連市山縣通七六 **金東公司本店** 電話長二一二三番
奉天稻葉町二九 **金東公司奉天支店** 電話二八九一番
長春中央通二七 **金東公司長春支店** 電話長三一四二番

全十種僅金一圓
▲秘密照片 不論男女均須請一視之非常稀奇之照片實爲快樂無比之奇品
▲男女之樂 不論男女總須知之青年女性○詳細解剖之大奇書
▲紙幣形珍書 背面乃紙幣形表面乃青年女子之醉畫可購一份置於錢囊
▲到天明 古來男女之情事之奇書一讀如夢
▲男女秘密 含有文庫之男女情事奇書爲古來有名之書不論誰想必欲觀之
▲男女秘密畫 一情熱如火之男女戀愛小說讀之後其樂難忘
▲戀愛妙傳 若有此書一冊男女誠佳本也法即可得之於必不可少者也
▲男女圖解 生殖器 全書 新郎新娘所必男女性交及其構造均一一挿圖說明之
▲枕肱之書 一生所不能忘亦最恥最樂之書男女快樂之事盡爲美夜間明白寫畫之書
▲結婚之初夜 之初夜明白寫畫之書
右十種金參圓 但今只千部 **大減價爲一圓** 一先欵訂購請添郵費金
請用明信片寫略號「十珍」可以金一圓三角密送之 訂購者必須對此東京中野町雜色一七七 收欵交貨 聞名記載之振替東京八〇二四三番
文秋社

▲赤戀爛熟之江戶時代?…軟文粹書之代表的書…?
春雨繪畫
男女欲看不能得到手〇〇品…推察之餘請急訂購(略號ハコ)
▲卑猥?……淫蕩?……空前之逸品…果斷的特價…寄來三分郵票十五張 文秋社

女之肉體之構造及性慾作用之研究露骨的圖解略號シカ
處女及妻之性的
生○詩爲人生之花之處女且樓雖謝散不失其活香之妻、內面的起動之性慾之衝動的發作、女之肉體的構造性的關係、處女妻、與母別離、由生殖器而至性慾、以至於局○之變化諸器官之本能其他普通人所不注意之秘密、均有圖解說明請送二分郵票四十張 文秋社

女之裸體美
▲聞女之裸體美或見其實在物時、不論何人均屬樂意者也、故望諸位讀此奇書、天下所有之女性肉體美均活躍於其中、內容記之則有局○之美、局部之加工、與臀之動靜、娼婦之○○等、請急購之送二分郵票四十張 文秋社
○阿!這個搜尋數年纔得之書?(略號タヒ)

純裸體美人照片
露骨大膽之裸體美人展開之嬌姿媚態一見使人面紅?冊二張一組…送二分郵票三十張、急密送、略號サロ

狂體美人浮世繪
歌麿廣重等諸大家〇筆之大美術品!三張一組、送二分郵票廿五張、六張二組三分郵票冊張 略號ウキ
東京中野町雜色一七七 振替東京八〇二四三 文秋社
◇右全部先欵訂購時扣爲三圓五角、收欵交貨扣爲四圓 文秋社

大連汽船出帆

●開往青島上海(午前十一時)
▲奉天丸 三月十一日
▲大連丸 三月十五日
▲奉天丸 三月十九日
●開往天津(天津灘航)
▲濟通丸 三月十日三時
▲天潮丸 三月十二日九時
●開往塘沽
▲天津丸 三月十四日十時
▲天津丸 三月十八日三時
●開往門司神戶
▲大連丸 三月廿二日十一時
●開往香港
▲崑山丸 三月十日
▲嵩山丸 三月十六日
●開往門司阪神(開營口)
▲煙台丸 三月廿四日
●開往登州府龍口
▲龍平丸 三月十三日後六
●開往名古屋
▲永安丸 三月廿二日
●開往橫濱
▲鞍山丸 三月廿二日
●開往新潟舟川
▲萬達丸 三月廿一日

大連汽船株式會社 電話四一八五番
專屬貨客經理店 大連市敷島町永和公司 電話七八六八‧七二七八
阪神航路 專屬貨物經理 澤山兄弟商會

大阪商船出帆

●開往天津
▲河南丸 三月八日
▲武昌丸 三月十六日
▲貴州丸 三月廿三日
●開往橫濱
▲河南丸 二月 日
▲武昌丸 三月廿一日
▲貴州丸 三月廿八日
●開往門司神戶大阪(午前十時)
▲香港丸 三月十四日
▲烏拉爾丸 三月十一日
▲貝加爾丸 三月十七日
●開往福州基隆高雄
▲長沙丸 三月二十日
▲福建丸 三月三十日
▲盛京丸 四月六日
●開往歐洲 概不乘客 (掛上海香港新嘉坡)
▲阿拉斯克丸 三月卅一日
●開往紐育 (神戶四日市橫濱經由)
▲關西丸 四月三十日
●開往北米(夏德爾他島)

大阪商船會社大連支店 電話四一三七番
●乘船切符發賣所 日本國際觀光局
大連伊勢町案內所 (電話五五五四)
同沙河口出張所 (電九五〇六)
哈爾濱案內所 電四七八八
營口案內所 電三七六八
撫順案內所 電二五四八
奉天案內所 電一九一四
長春案內所 電三三九三
●乘船切符取次所 大連市伊勢町 滿洲旅館協會 (電三六八二)
●專屬荷取扱所 大連山縣通 國際運輸株式會社大連支店 電話三一五一番
●驛荷扱所 電四八〇二 本社左記之商號辦理內地港連絡收發物貨並貨發行物引換證奉天營口公主嶺鐵嶺開原四平街長春吉林哈爾濱其他

惠通行出帆

●開往芝罘威海仁川
▲利通號 三月十一日
●開往芝罘
▲福壽丸 三月九日
●開往門司宇治尾道
▲熙國丸 三月十七日
●開往八口角芝罘
▲海寧丸 三月九日

惠通行 大連市加賀町三〇 電話 六一一七 三八五一

日清汽船出帆

●開往青島上海
▲華山丸 三月十日
▲唐山丸 三月十三日 (午前九時出帆)

日清汽船代理店 大阪商船株式會社大連支店

政記輪船出帆

●開往芝罘
▲永利號 三月十一日
●開往青島
▲廣利號 三月十二日
●開往龍口
▲得利號 三月十五日
●開往威海青島
▲純利號 三月十二日
●開往香港
▲泰利號 三月十四日
●開往登州府龍口
▲英利號 三月十日
▲公利號 三月十日

政記輪船股份有限公司 電話四一一四一

近海郵船出帆

●開往神戶大阪橫濱
▲玄武丸 三月十一日
▲淡路丸 三月十九日
▲相模丸 四月五日
●開往天津牛庄
▲玄武丸 三月六日
▲淡路丸 三月十四日
▲勝浦丸 三月廿一日
●開往基隆高雄
▲神州丸 三月十七日

朝鮮郵船出帆

●開往芝罘仁川
▲京畿丸 三月十九日 下午七時
●開往青島仁川
▲會寧丸 三月八日下午五時
●開往仁川長崎鹿兒島
▲平安丸 三月十二日 午前七時

大連市山縣通 日本郵船大連出張所 電話三七三一九 七八四六 六七二一番
日本郵船出張所代理貨物整理事宜 大連市磐部通 丸一商會

阿波共同汽船出帆

●開往芝罘威海青島
▲十六共同丸 三月十日
●開往芝罘威海青島
▲廿一共同丸 三月十三日
●開往芝罘威海仁川
▲卅六共同丸 三月十四日
●開往天津
▲長山丸 三月十五日
●開往仁川鎭南浦
▲長山丸 三月二十日

阿波國共同汽船株式會社 大連支店 大連市山縣通

日本郵船出帆

●開往歐洲
▲但馬丸 三月十五日 漢浦
●開往神戶橫濱
▲豐橋丸 三月廿二日
▲里昂丸 四月七日

大連

公議會及市民多參加
祝賀滿洲新國家
執旗遊行高唱新國家祝賀歌
一片歡聲當必洋溢於全大連

市內東西兩華商公議會、爲祝賀滿洲新國家成立、於月之八日、召集會中所有之會員、準於九日午前十時、在各公議會之會議廳、召開全會員會、討論事項、即關於十一日午前加入市役所所規定在市內中央公園舉行之滿洲新國家成立祝賀會、結果公議會全體會員計共八十餘名、於十一日午前八時許須齊集於公議會、待全部到齊時、再一同出發、共赴中央公園、加入新國家成立之祝賀會、至十時再伴同中日市民、遊行於街市、經過街路名云已於前報發表、會員須各持滿洲國旗日本國旗、高唱新國家成立之祝賀歌、準於十一時半頃遊行畢、再與一般中日市民齊集於電汽花園下之空塲、共餐午食、而西崗公議會員八十餘名外、如再有參加者亦可、不過公議會每人五角之參加費、皆由公議會擔負外、加入者可至市役所購買參加券、想屆時市內中日市民參加者、當爲不少而由中央公園出發後、成列遊行於街市、當更有一番之熱鬧、一方再各公學堂四年以上以及小學校各中學校生徒等、加入同唱祝歌、想當時遍大連市、能充滿新國家萬歲之聲云

滿洲號獻金
突破三萬圓
僅一大連市

自二月二十一日起募捐、購備滿洲號飛機以來、得各方面以熱誠之援助、至三月八日僅大連市已募得三萬餘元此後尚有繼續獻納者、不難突破豫定之金額以上云

神明高女校
十七次畢業
本月十六日

大連神明高等女學校、定於本月十六日之星期三、午前十點、於該校講堂舉行第十七回卒業證書授與式、校長村井榮藏氏、特行函請各界參觀云

充實沿線警備
添設派出所
現正補招人員

關東廳爲充實現在滿鐵沿線之警備力、維持市民之治安關於管內之警備機關、以合理組織、使之內容充實、用衛外患、如滿鐵沿線之中間驛派出所、必須從速增設、市街上之警官派出所、亦更從速設置、他如特別警邏班、及移動警邏班、與火車之警員、均須加倍增員、然以財政上之關係、巡查增加五百名、已派專員赴日本國內各縣招募、增加巡捕一千名、已在旅順大連普蘭店各處、開始招募、於三月中旬及四月下旬、準可募完、至警察官之試驗、除在日本國內招募外、更於旅順警察官吏派出所舉行試驗、投考者三百五十名中、約要百名、然須於身元調查後、方能決定採用、教育之程小學卒業者約七成、中學校出身者約三成、最高學府九大一名、慶應一名云

五理事勇退
關東廳之整理

關東廳之行政整理、已將斷行、現在自願退職者、工大教授外、關東廳之農林課長磯田氏、大連民政署富田庶務課長、以及海務局之吉量氏專賣局之天野氏、關東廳之脇坂文書課長、與審議室之布施氏、更有中等學校長二名、亦均自動退官、至農林課長、及民政署、海務局、專賣局等理事官之後任、於補之同事、必須施行異動、聞農林課長一席、已內定以大連民政署山中之地方課長任之、餘則由青年之有資格者中昇進理事官、更以高倉氏轉調專賣局、林田氏繼山中地方課長之後任、另外再由老官中選拔新理事官三名云

兩個窃賊時運不佳
均被捕入囹圄
一個是久慣行窃之前科犯
一個是厨夫乘客酒醉行偷

例年春季梁上君子、乘機蠢動、被害者因知謹慎、夜間多加防備者有之、而從來未受其害不知自防者、亦頗有之、是以入春以來、窃案頻出、各警察署之刑事、到處充滿捉賊聲、西部大連沙河口警察署爲負管內市民平安無事之責任、夜以繼日、廢寢忘食、努力捉賊、一方按照被害者報告之情形、追踪逐跡、企圖掃淨管內之不良份子、以免滋事、查有潘大邦者、原籍山東省平度縣、數年前尚安份守已、憑勞働以維生活、故曾受窮多年、後來因知勞働之所得、實在無幾、且該徒無所不好芙蓉之癖、已患已身、憑其身無特長之愚夫、一方尚得設法糊口、安有抽煙之餘地但禍已中身、碍難解除、自去年以來、因市面蕭索、就職之收入、不如窃盜之收入既不費力、且得錢無量、有其苦勞收錢寥寥、寧若偷得之錢無量、乃變改生活之方針、將從憑天由命之宗旨、轉夥於梁上君子之群、凡其交接者不是盜犯、即是非之徒、其所賴以爲生之地點則爲市內西山會小平島、以及周水子各四外郊野中、所居之鄉民窩匪處、則爲露天市場之一般估物商、故其往返於市外、及露天市場之間者、皆爲忙於偸賣、沙河口署之中日刑事、捉捕窃盜之方針、向來注重於出獄之前科犯、以及遊手好閑之徒潘大邦所作之案、因數逐多且越日太久、未曾破露、自已亦不能記憶、近來惡慣滿盈、月之七日午前、在市外香爐礁之海南屯徘徊中、被刑事所遇、眞是兔家路窄、不期而遇、潘大邦今番被刑事撞見、即謂倒霉之先兆矣、查該所做所爲、雖未曾正法、不過手段巧妙、但消息靈通之諸刑事、早已洞悉、不過匿藏週密、未能查出耳、自潘相逢刑事於海南屯時、即時就縛、而該徒尚假裝好人以爲無過受縛、尚以刑事問罪、考問時尚玩忽不認、後被刑法所迫、竟逐一說出據聞自去年以來、所做之案不勝枚舉、惟因日遷月移、無所記憶、僅憶在去年八月中、曾數次窃萍果於周水子會日本農園、先後共窃萍果數千斤、此外尚待細想、該刑事以其餘罪既多、茲得暫留於獄、以待隨時想出時、另再聽取、而資處分又市內西崗子署、近日來正在嚴捕窃盜犯人、及預防盜案發生中、於八日午後、突聞市內常盤町日本咖啡館、有一人因飲酒過多、大醉不省人事因而大鬧特鬧、見人即打、因其有碍治安、且恐遭出人命、乃將該徒捕至署內、據稱係市內大山通五十八番地、平口良一、但醉漢打人不能認爲犯法、不過須留於派出所、以防意外、該徒腰中帶有現欵若干、警官恐有遺失、令取出寄附於派出所以待省酒後、再令持回、平口甫欲取錢、豈知錢亦無翼竟而不見、平口雖醉、但錢財動人心、見現欵無有、大發雷霆、加罪於常盤町咖啡館之女婦、警官以事屬偷盜不能不代爲查找、乃將該館全部女招待、一併傳至所內逐一審問、據供平口進屋、其飲酒錢達七八圓、酒價付清、便任意打人、衆人見其已醉、無敢近前、如何能盜其錢耶、於是更將其館中所用之夫役、現原籍山東省福山唐德智年十八歲、亦召至所內、嚴予考問、唐夫役不問自招、謂所窃之欵、計五圓之金票一張、一元者五張、此外尚有銀幣六角、總計十八圓餘、此欵未能化盡、所餘數尚匿於自寢室之被下、是以派人往其寢室、搜查果然發見、聞唐德曾前在二月二十四日又在乃木町十一番地滿鐵社員家窃得現欵六圓餘、並於二月初旬又在該滿鐵社員窃金票二圓、此外尚有若干、窃得現金未化盡、不過被害家未能即時想住不知爲誰云

急性肺炎患者
跳樓竟跌死

大連醫院內科第三室三樓十三號室、肺炎患者那須又三郎現十四歲、於夕食配飯時乘隙自窗戶投下、顏面及其他各部受數處重傷、鮮血直流、於六點四分死去

兩市虎相撲於街頭
傷及馬車乘客
汽車手因月潮泛濫不自由
西崗子一日兩起交通事故

爲防止交通事故發生之各警察署在此防患未然之忙作期間、至三月八日之一日間、西崗管內竟發生交通事故兩起、初起爲午前十時、在市內常盤町六番地、有自動車礮傷行路之老翁、當時遭禍之原因、以及衝突之經過、並當時狀況、加害者之處分已誌九日之本報、直轄之西崗子警察署、在當時即往現塲檢視一切、加害者被帶於本署、從嚴處分、未待結果至當日午後五時二十五分許惠比須町八十五番地之十字路口、又有自動車與自動車相衝突、且有乘客之馬車、因接近於遭禍現塲、亦受衝突之影向、而馬車上之乘車亦被衝負傷、該管內一日發生兩起、足見交通繁雜之期又至、該署當局爲防患今後當更加一層之注意、對於各派出所發出通告、須嚴重取締當事、一方按照日前關東廳警務局所規定之交通取締新規則、嚴重履行、據西崗署臨塲檢查午後之事故、原因自動車運轉手爲女人、原籍西山會南沙河口召山屯七十番地、現在市內西崗管內博愛病院操縱大字三百九十五號自動車之張淑貞年二十二歲、當時操轉自動車、由東關街向千歲街開至遭禍塲、適有旅順管內水師營會西上溝屯九十二番地戶現在市內入船町四番地操縱大字九百七十六號自動車之爲傳實年二十四歲、當時由面而來、而相接近、爲傳實由對面急欲避免、企圖由張淑貞之車前方而越過、惟而車開駛過速、與張淑貞之車部相衝突、因係張淑貞欠於左右之注意、當兩車衝突之當時適有原籍遼寧省瓦房店現在市內白雲山馬車收容所一區二十二番號充當乘客馬車夫之戚長安、御沙字三百十三號之馬車上乘市內惠比須町百八十二番地之日人竹內氏見該自動車相碰、且馬車與被碰之自動車比連、致受被碰之自動車所碰、而車上之客人、亦受傷於右肩之上、三車所受損失、均頗不資、後經調查明瞭、張淑貞適値月經來潮之期、故運轉車時極不自由、欠左右看顧云

沙警署定期施行
檢驗諸種車輛
先驗馬車大輪車汽車小車
不完備者禁用防發交通事

各警察署、前因鑑於春暖花開之際、遊人日多、市面之交通、既然不免繁雜、而交通事故亦必隨之而迭出、況沿年成例、雖時在光期防備然屆時均不能幸免、不過取締適當時、所發生之事故、能比往年較少、本年斯期爲一期交通界安全無事、曾警告一般遊春士女、自已注重所携帶之無智幼兒、關東廳更爲根本防止計、認爲事故發生之責任皆歸罪於載客之自動車、是以曾予以種種之節制、如自動車在市內開駛時不得越過法規所定之速度、以及設置交通標識、並創立交通規則牌、分別步行應走之道路、及車馬應走之道路此外更於各派出所門前、揭示板上、大書左側通行等警告詞、當局對於交通界、未始不加關心、而每當交通訓練日、亦未曾不取締週到、實非一日、矧間市內各交通口講指劃整理交通之苦心、當事者、所用之車輛、又越過多日、未加檢驗、按規每年春秋兩季、皆有檢驗車體之規定、此舉亦相沿成例本年春季之檢車期、已迫目睫四警察署、援例先後擇定日期、在各署後庭、先實行自轉車之檢查、大連西崗兩署亦檢驗完畢、惟沙河口署內日前規定於三月十四日起至十八日止、劃成一定區域、照大連署同樣之檢驗方法等情、已誌前報、惟交通車輛分有數種、僅檢自行車、亦無濟於事也、凡通行於市內所有之各種車輛、皆須一律檢查、故大連西崗兩署、在自轉車檢畢後、又擇定相當日期、檢驗自動車、後再檢驗乘客馬車、再次更檢驗載貨馬車、待皆檢畢後、再檢驗手挽載貨車、及人力車此番檢驗、務須詳盡、稍有不備者、及車體破舊、一律不準使用、以免發生事故、藉整交通之徹底、沙河口警察署、因市內所有之馬車、大部分皆收容於該管內之馬車收容所、故定於三月三日起、至三月二十七日止之五日、開令該管內白雲山馬車收容所、以及西山會春柳屯候家屯各方面、所有之馬車主人、於屆檢日期、務必令御車夫將自家所有之馬車、全部御至長者町附近之廣塲應警官之檢查、且於檢期之先、如車體不備、或修理未完者、須於檢期之先、即最近呈遞願書於沙河口保安係藉以延期、將管內之乘客馬車檢畢後、再定於四月一日起至四月四日止之四日間、在同樣地點、檢驗該管內所有之載貨馬車、查該管內地接西山會小平島以及春柳屯各方面之鄉村載貨馬車、平均每家一輛、屆期勿得遲延而企圖免檢之情事、四月十一日至十二日兩日間、則爲檢驗自動車之日期、最近沙河口署保安係、已印就通知單數百張、分發於管內各自動車營業者及專用自動車等屆期均至長者町廣塲受驗四月十五日至四月十三日止之九日間、則爲手挽貨車之檢驗期、地點仍在長者町廣塲中、每日自午前九時開始應檢之車均須於九時前到齊云

祝賀滿洲國之建設爲期其發達之建全期以三月十一日開催一祝賀會以左項通知希請多來參加也

三月九日

一、三月十一日午前九時在中央公園滿鐵運動塲開催祝賀會

二、祝賀式告終後於午前十時自式塲出發遊行街內於午後零時半開宴後（會塲在連鎖商店前中央土地會社空地）即行解散

三、午後零時半開催祝賀宴會（有餘興）會費爲金五十錢（會券在市役所議長室及西通松田清三郎處）報名截止十時午前中

主催大連市

女招待招聘廣告

年齡在十六歲以上廿五歲以下容貌艶麗體態輕盈品格端莊之中國女招待五名待遇優厚如有應聘者在每日上午十旬下午三旬間請親至凌格飯店找向姚慕文商洽可也

刷新事業廣告

敬啓者本飯店向來設備完整佈置清潔所有一切飲食品料務求鮮美侍役維恭維謹旅舍一切用俱極盡溫潔想早爲顧諸君所贊許也乃事變以來爲期已將六個月侍役人員既多走避飲饌材料更感不全故電影停演舞踏中止雖食堂宿店部份仍行完善但亦多有違逆顧主意旨之處本店主人殊抱遺憾茲爲挽回前愆用酬雅意計乃不惜重資添設有聲電影增添姿態美麗女招待重僱藝術精良之厨師增多侍役擇於本月十五日新幕重開專供新國家各地從公官員仕紳暨商學各界仕女閨秀之娛樂食宿如蒙惠顧勿任歡迎

奉天三經路凌格飯店謹啓

臨時休業廣告

三月十一日舉行滿洲國建國祝賀式爲表祝意於當日組合銀行一同臨時休業

昭和七年三月九日

大連手形交換所

組合銀行

感謝名醫

金州北門外屯鄙人孫荊山家嚴年愈花甲素有煙癖前於客歲秋季偶染痢疾勢甚危篤屢請中醫診治服藥勿効鄙人雖日夜焦急亦無如何只可付之奈何之天而已幸聽友人喧傳有金州南滿醫院醫學博士賈君雨田不但醫理精通且仙術佛心云云鄙人當即懇請診治一二日即見一効三五日更見大効不數日即占勿藥若賈博士者眞可謂有着手成春之術起死回生之妙鄙人於歡喜之餘登門叩拜並登報端以鳴謝忱又願凡我同胞不幸而有斯执切無交臂失之也可

敝人 孫荊山鞠躬

齊克鐵路標購工務機務材料廣告

本路標購工務線路工具雜品機務雜品色彩電氣工具五金新油六三類材料如有願承辦者可向本局材料股領取標單及招標簡章定於三月十五日下午二時在洮南本局當衆開標投標商家須繳投標押欵現洋三百元中標即作承辦押欵未中者於該標解決後如數發還再因路遠不能來人投標者可將標單及押欵先期寄交本局特此佈告

洮昂鐵路標購工務機務材料廣告

本路標購工務用線路五金工具雜品機務用水道雜品色彩電氣工具五金新油七四類材料如有願承辦者可向本局材料課領取標單及招標簡章定於三月十五日下午二時在洮南本局當衆開標投標商家於開標時須繳投標押欵現洋三百元中標即作承辦押欵未中者於該標解決後如數發還再因路遠不能來人投標者可將標單及押欵先期寄交本局特此佈告

邊業銀行廣告

本行資本國幣貳千萬圓呈由政府核准享有發行紙幣代理國庫特權專營各種存欵放欵匯兌貼現及普通商業銀行一切業務匯水利息格外克己辦事手續尤爲敏捷如持本行鈔券作匯東三省境內各地分行一律免收匯水倘蒙賜顧無任歡迎

總行 遼寧省城大南門內路西德隆店胡同

電報掛號 九九九九

電話 總裁室（四五六四） 營業室（四六五八）

經理室（四六五七） 傳達室（四六〇七）

日本長途電話（二四五八）（三〇七）

天津 上海 大連 營口 安東 錦縣 四平街 新民 遼陽 吉林 長春 通遼 哈爾濱 安達 綏化 雙城 黑龍江 洮南 遼源 開原 海城 西安 山城鎮 新立屯 公主嶺 撫順 法庫 北平 昌黎

逕啓者本行發行奉天地名現大洋元角券及京津通用角券除在遼寧本總行營業時間隨時兌現外並委左列各商號代兌

代兌處 遼寧省城大西門裏商業銀行 遼寧省城大北關下頭福勝公

倉庫 本總行設有倉庫辦理貨物押欵

陶山醫院

同聚福紬緞莊重行開幕啓事

敝執事因分號同聚東錢莊上年被櫃移私行搗把致受損失甚鉅殘老之年用人輒易失當於是決計引咎自退暫行收莊乃財東方面以經營十五年之久而有今日雖受小挫豈可遽萌退志一致慫慂前圖不容灰心敝執事有鑒及此不敢復惜枝朽只得竭盡棉薄重整旗鼓依舊復業茲者各貨齊集已於陽曆三月四日另行開幕矣紳商工學各界士女倍舊關垂敝號無任歡迎之至

大連西崗街一三一番地

電話 零售部七六五五 批發部二一三二六 番

尋人廣告

楊第字鍾伯弟鑾去歲以懷德縣走後音信皆杳現下少珊兄處需人孔亟見報後火速來安如盤費不足來信提知亦必會去倘各親友如有知其人者亦祈來信通知則感德無極矣通信處安東縣金釜商店

高志謙啓

德泰號廣告

本號門市部南櫃遷移監部通九十三番地北櫃仍在奥町舊址照常營業茲爲酬答主顧起見最近選來地道大宗皮貨貂狐貉獺一應俱全並採到新式時髦綢緞呢絨華洋雜貨定價克已特別低廉凡蒙惠顧無任歡迎

監部通 奥町 長電話 五二八二 七四四五 番

清血掃毒
清血敗毒露

專治花柳諸毒五淋白濁一二三期梅毒皮膚癬疥瘰癧癰疽小兒胎毒及一切遺毒惡瘡服之百發百中萬應萬靈如患諸症者請服用方知言之不謬也

招募各地代理簡章函索郵寄

撫順新站 義和謙藥店

協源茂紬緞莊

特選上等綢緞呢絨嗶嘰片風琴化粧香品百貨齊備批發零躉價格從廉歡迎惠顧

總經理先施化粧品

電話 八五 四七 三五 五九 番

聲明與養子脫離關係啓事

有陳埠立者現年三十七歲於五歲時即寄養於鄙人家中鄙人髮妻無所出遂以爲養子詎知埠立生性忤逆不守庭訓成年後更吃喝嫖賭無所不爲稍加訓戒即反唇相稽後因在外浪費債台高築竟竊欵潛逃鄙人以養老無望氣忿之下遂納妾滕氏期以生子接續香煙年前鄙人髮妻逝世埠立竟忘撫聊之恩在外道遙並不弃喪雖招之亦不來及將四期突然歸回但仍不守分竟將其庶母滕氏暴打不堪其庶母逃往娘家迨今不敢回來鄙人以爲不能與埠立同居乃收拾什物欲行遂出又觸怒埠立大打特打并扼住鄙人咽喉約數分鐘不得呼吸其妻見事不佳始拚命解脫鄙人方得逃生埠立氣猶未伸遂將窗戶玻璃打得粉碎鄙人不得已乃起診斷書告訴於皮口警察署并聘竹田辯護士在大連法院起訴從此埠立與鄙人完全脫離關係無論埠立在外有如何行動或向親友告貸等情鄙人概不負責特此聲明

貔子窩楊樹底會同屯陳邦本啓

美容奇藥化粧妙品

歐美淨面水

疙瘩與麻暗 歐美淨面水 美中似不足 使君顏如玉

垂二十年經驗確能立除面上死痣

主治 酒刺粉刺 面生疙瘩 雀斑汗斑 各種色痣 麻精斑點 皆有奇效

遼寧財政廳斜對過歐美藥房

每瓶現洋壹元外埠購加郵四角

代理店

鐵嶺義和堂 海城素恩藥房 公主嶺三合公 鳳城振豐恒 本溪春興堂

營口營口藥房 開原城裏同順成 橋頭驛王鳳池 吉林五州藥房 千金寨信仁堂

遼陽義和堂 大連西崗康德記 長春中西藥房 安東東發增遠

緊要聲明

啓者茲有和生利欵業該號所有舖墊貨物同債主全部兌與敝號接收該號所有川換限日以及本街外城存欠碼官項稅務等事均歸該號自理不與敝號相干特此登報聲明

大連西崗街一三一番地

東生利茶莊謹啓

緊要啓事

逕啓者敝人於本年陰曆正月初一日將海城大南門裡同聚興現舖墊貨物兌歸已有改爲同一聚興福記之已開始營業所有該號以前一切事宜及其他糾葛與同聚興福記概無關係恐未週知特此登報聲明

張宴臣謹啓

菓樹園廉價出售

啓者敝栽植菓樹園壹處坐落周水子會小辛寨子南山面積三萬餘坪但係官有地內有民有地二千坪瓦房三間井貳眼其壹眼川於窗前取水方便週圍泉眼數處灌溉稱便自動車道直達院內距離沙河口菜市中國里十里交通便利栽有十年株國光紅玉各千株洋梨五百株桃子壹百株葡萄壹百株櫻桃五十株五年國光紅玉各七百株上海水蜜桃七百株其外尚有各種小樹苗子若干出產每年約在四千餘圓欲有購者於陽曆三月廿日即舊曆二月十四日請至周水子會務所投票但當日必須先繳金票五百圓押金中票者即作入買價未中者當時發還特此聲明

周水子會磊子山屯董成己啓

施醫施藥

診治內科病症 富者酌收藥資 貧者施醫施藥 自帶藥水瓶子

奉天財政廳對過 歐美藥房東號

博愛醫院

各科診療 骨折脫臼

愛克斯光科 齒科技工

健康相談 阿片嗎啡瘾治療 病理病原檢查部 各種肛門病

大連小崗子

電話五四六七番 六八〇九番

院長 孟天成

副院長 日冲飛那

經濟

英美匯價遽暴騰
標金市價提高
大連帮雖略空賣付不振

(上海九日電訊)英美匯價遽然暴騰、華商於英匯訂空返存之付不少、福昌多存安至九便士三七五、銀行賣價美滙當三三弗、東匯爲九三兩標金開盤後福興潤昌永奮勇買進、價逐招高、大連帮雖略出空、而一般之賣付不振收價穩硬、神戶日美匯五月期市三一平穩、三月期市三一四分之一每微安少許人情平淡云

高橋藏相
整財界
招待銀行界 研究當前策

(東京九日電訊)當局於九日午前十一時半起、招待東京大阪之有力銀行界、開催財界時局懇談會、而此爲高橋財相整理財界積極的第一步一般人殊爲注目云

因存付蜂擁不絕
英美滙兌暴漲
演成金融市場稀有之市價

(紐約九日電訊)連日續行騰漲之美英滙兌市、至於八日、因世界的買付輻輳、遂一舉暴騰、至十八先令、於午後三時高價爲三圓七十一先令二分一、退而爲三圓七十先令二分之一、演成金融市場稀有之暴騰矣、五日七日八日之英美匯兌行市如左

五日 三圓五十一仙令半
七日 三圓五十三仙令八分三
八日 三圓七十仙令半

德國立銀行 減息爲六分

(柏林九日電訊)德國國立銀行之公定利息、減輕一分、現爲六分矣

包米精米小豆 價格大暴漲

鳳城市內糧行前幾日尚屬平和而近日來大見漲價包米每斗由一元一角漲至一元四五小豆由一元三四漲至二元或一元九精米三元左右漲至四元左右云

新國家成立之
開發富源大計
開放滿蒙產業准友邦投資 一般經濟將有好轉之希望

(哈爾濱)東三省世稱爲天府之國、墾種之土地、迄今不過十分之三四、然輸出大豆收入之資金、每年已達七八萬萬元之多、至於各種礦產、僅就吉林一省之現在發現者而言已有六百四十餘處、發照者三百四十餘處已採者一百八十餘處今奉黑吉三省至少亦有一千五六百處、至於森林、統計三省約三四十萬方里均爲二三百年之巨材、僅吉敦路一帶即有二三萬方里、餘若漁牧野蜂等、均爲極大之產業富源遍地、因中國官民無鉅大資金、迄未開發、利棄於地、實爲可惜、滿洲新國成立伊始、前經決議將滿蒙產業開放、准許友邦投資、以期開發富源、據聞與日本資本家實業家等已締契約、東京商工會議所、前此發起、組織滿蒙實業視察團、於本年一月中旬來哈、於視察之餘、并與中日兩方實業家一再協商、研究開發產業、及投資方法、據聞已議定具體計畫、該團回國後、對於東省產業實業、曾極力鼓吹介紹今後來滿調查經濟之資本家、將接踵而來、大阪方面最近亦開始組織滿蒙實業調查團、參加者非常之多、均爲有力之資本家實業家、不久即將來滿、日前通知滿鐵轉行徵求哈爾濱經濟界之意見、日本輪人組合於接到通知後、即於五日晚三時、召開組合員談話會、集中意見、以便答覆、大致均主張歡迎實地調查與投資願負介紹之責、併議決今後每星期六開組合員談話會一次、歡迎外界有志者之參加該會專爲研究開發滿蒙產業及調查、投資各方法、以此推測新國家經濟、今後將有好轉之厚望云

大阪工業會擬定
滿蒙經濟政策
組織視察團即來滿建議

(大阪九日電訊)大阪工業會滿蒙視察團粟本勇之助氏等一千二十名、定於四月三日乘自神戶出發之烏蘇里丸首途、對滿蒙當局進言之滿蒙經濟政策如左

一、滿蒙國家與日本之經濟關係
二、鐵路之管理方法
三、貨幣制度
四、關稅之原則的主義
五、二大資源煤鐵之利用方法
六、關於在滿洲之商標保護問題

滿洲國之經濟的價値(上)

當此滿洲新國家在長春誕生之最初佳日、三千萬民衆鼓舞跳躍慶祝歡喜之聲、充滿東北及內外蒙全境域之時、對於滿洲國之經濟價値、自必依觀察之立塲如何、表現評判之異趣、更必由人文的設施如何、即如政治交通幣制法等之如何、其結果是否能免去經濟價値之動搖、亦爲極重要之一點、夫朝鮮與中國境界、僅隔一鴨綠江、自鴨綠江起至奉天稱爲安奉線鐵道、今滿洲新國家之首都設立於長春、由長春南下至大連幹線樞軸、爲南滿洲鐵道、以中國舊軍閥時代、與現在之新國家比較、其經濟的價値、當然有非常之差異、就調查所得滿洲炭層之厚、最高有四百二十尺、東西五日里南北一日里、鑛區總坪數爲一千八百二十萬坪埋藏炭量約九億噸、此項生產費、當日本山本條太郎任南滿鐵道會社社長時代、曾擬定每煤炭一噸、售日幣一元六七角、計算其生產量之巨、不待言而知、然而撫順之炭鐵、依普通一般消費者之見解、確占有莫大之經濟價値、據日本多數營炭鑛業者之推察、尙有迷惑存在、觀上述二個見解、即知非一語能將滿蒙經濟價値盡、由是即可斷定前云因立塲之不同、與人文之設施如何、所得之經濟價値之評判亦相異之一語、並非虛謬殊不知在滿蒙之經濟及其主要產業、尙未出乎初期經營之域、仍未脫其農業與畜產而已、至於工業僅於鐵道沿線得見採行近代之經營、此外大部分尙未脫去家內工業及手工業之域、不過頗具將來改良發展之餘地、及增進經濟價値之可能性頗多、故當評判此經濟價値者、推測其將來發展性之如何、勢必發生相違之點

現在之經濟狀勢

欲知新國家之經濟價値、須先將其土地人口貿易農工鑛林等之狀勢所見錄左

土地 新國家所包括土地之面積、爲奉天省吉林省、黑龍江省、熱河省等四省之疆域廣約七千五百萬方里其中耕地面積千町

總面積	一一五、八一三
可耕地	二五、九二七
既耕地	一三、二一〇
未耕地	一二、五一八

依照上列比較、日本國內總面積僅約二萬五千方里之地域則滿蒙之總面積覺有日本三倍之寬廣、又日本國內之耕地面積、依昭和二年調查僅約二百九十四萬八千町步滿蒙之既耕地、能有日本之四倍、其他滿蒙之未耕地、亦有日本四倍、依此計核之數、僅具大略而已、尙有因治安未靖、交通不便、不能前往調查之地域頗多、若能詳細調查無遺、則滿蒙之未耕地定必更廣

農產品 滿蒙之既耕地依上述之槪算約一千三百萬町步、其所產生之農產品爲大豆、高粱、粟、玉蜀黍、小麥、米、煙、棉花、等、其中最大宗之農產品以大豆爲最多、依日本昭和四年調查所產之總額約三千七百萬石、超過日本國內產出之額數約十一倍、當全世界產額總數六成、此項大豆占新國家之經濟上、及全世界經濟上之極重要地位、據日本昭和四年調查全滿蒙所產之大豆並其他之農產品額數如左

大豆	三七、二四三千石
高粱	三六、五六二
粟	二八、七二六
玉蜀黍	一二、七二六
小麥	九、一五七
水稻	一、四二四
陸稻	一、七八七
雜豆	二、六二二

滿蒙全境於最近前數年來無論何年、所產生之雜穀類總額數、均約在億四五千萬石其產生之總額數除去充滿蒙三千萬民衆之需要食品外、每年剩餘數量均約在七千萬石、槪皆向外輸出、此爲農產品之大概情形也(未完)

商情(九日)

本埠特產

▲大豆(單位厘)

月限	開行	最高	最低	散行
三月末	四八一〇	四八二〇	四八〇七	四八一〇
四月末	四九〇〇	四九〇〇	四八四〇	四八六〇
五月末	四九八〇	四九八〇	四九二〇	四九四〇
六月限	五〇七〇	五〇七〇	五〇〇〇	五〇一〇

所成數 二百四十六車

▲豆餅

月限	開行	最高	最低	散行
三月限	一六三〇	一六三〇	一六一〇	一六一〇
四月限	一六六〇	一六六五	一六四五	一六五〇
五月限	一六九〇	一六九〇	一六七〇	一六八〇
六月限	一七一五	一七一五	一七〇〇	一七一〇
七月限	一七五〇	一七五〇	一七三〇	一七三〇

所成數 二十六萬三千枚

▲豆油

月限	開行	最高	最低	散行
三月限	一三八五	一三八五	一三七五	一三七八
四月限	一三〇五	一三一〇	一三〇五	一三一〇
五月限	一三三〇	一三三〇	一三三〇	一三三〇

所成數 一萬三千八百箱

▲高粱

月限	開行	最高	最低	散行
三月末	二七五〇	二八一〇	二七五〇	二八一〇
四月末	二八五〇	二八九〇	二八五〇	二八八〇
五月末	二九七〇	三〇六〇	二九六〇	三〇〇〇
六月限	三一一〇	三一三〇	三一一〇	三一三〇

所成數 六十七車
包米未安

▲現貨前場

混保大豆	(帶皮) 四八一〇	(不帶皮) 四八〇〇	所成數 百車
普通大豆	(帶皮) 四七二〇	(不帶皮) 四六八〇	
豆餅	一六二〇	一六二五	所成數 十五車 五萬枚
豆油	一二七五	一二六五	所成數 三千箱
高粱	二七八〇	二八〇〇	所成數 三十車
包米	二八五〇	二八五〇	所成數 十車

本埠錢鈔

	開行	最高	最低	散行
近期	八一三〇	八一八〇	八一〇〇	
遠期	八一七〇	八二三〇	八一一五	八一二〇

所成數 近期 三百四萬圓 遠期 六百六十萬圓

現貨交易

	銀對金	銀對洋	金對洋
九時	八一三〇	一一四五〇	一四〇八五
十時	……	一一四五五	一一
十一時	八一四〇	一一四六〇	一四〇八〇
十二時	八一〇五	一一四七〇	一四〇二五
二時半	八一五〇	一一四七〇	一四〇七五
三時半	八一五〇	一一四八〇	一四〇七五

所成數 銀對金四十一萬二千圓 銀對洋一萬圓

電報滙兌

倫敦銀塊	一八片三分一
同前塊	一八片六分一
紐約銀塊	三〇仙四分一
孟買銀塊	五八留比〇分〇
美日滙兌	三一弗一分二
中美匯兌	三三弗四分三

▲上海外匯

	賣	買
日滙	九三兩五〇〇	八二兩五〇〇
英滙	一先令九片五六二五	一先令九片六二五
美滙	三三弗一二五	三三弗二五〇

▲匯豐掛期 日匯 九四兩〇〇〇 英匯 一志九片五〇〇 美匯 三三弗〇〇〇

▲上海標金

開行	最高	最低	收盤
六三三兩〇錢	六五一兩〇錢	六三三兩〇錢	六四七兩〇錢

▲美棉 現貨 七仙〇五

限月	
三月	六仙九一
五月	七仙〇二
七月	七仙一七
十月	七仙四七
十二月	七仙五七
一月	七仙六三

▲大阪期米 現貨 三六、三五 定期 三九、九〇

	現	中	期
開盤	二三、〇九	二四、五〇	二五、〇六
收盤	二四、二三	二四、六八	二五、二四

▲東京期米

	現	中	期
開盤	二四、二三	二五、〇三	二五、五九
收盤	二四、六〇	二五、二八	二五、七四

▲仁川期米

	現	中	期
開盤	二二、一五	二二、五三	二三、〇五

▲神戶豆餅

限月	開盤	收盤
三月	三・〇三	……
四月	三・一〇	……
五月	三・一六	……
六月		……

商品市場

▲大阪三品

限月	前場開盤	後場收盤
三月	一四九二〇	一四九三〇
四月	一五二七〇	一五一九〇
五月	一五三六〇	一五三八〇
六月	一五四五〇	一五四二〇
七月	一五五五〇	一五四四〇
八月	一五六四〇	一五五四〇
九月	一五六六〇	一五五九〇

▲大阪棉花 開盤 現貨 三六、二五 定期 三九、八五

▲大阪綿絲

限月	前場開行	後場收盤
三月	一四九二〇	一四九三〇
四月	一五二七〇	一五二九〇
五月	一五三六〇	一五三九〇
六月	一五四五〇	一五四二〇
七月	一五五五〇	一五五四〇

▲橫濱生絲

限月	前一節	前二節
三月	六一七〇	六一八〇
四月	六二一〇	六二二〇
五月	六三〇〇	六三二〇
六月	六三六〇	六三六〇
七月	六六六〇	六六六〇
八月	六六八〇	六六八〇

▲印度麻袋 綠扛袋 二八留比二分一 藍扛袋 三一留比四分三 滙兌行 一二〇留比〇分〇

▲大連股票

五品期	六八、七〇	六八、六〇
豆新期	二三・四二	二三・〇二
錢鈔期	二六・四〇	二六・〇
五品期	二六・六〇	二六・二〇
豆新期	二五、一〇	二四・九〇
錢鈔期	二五・九〇	二五・六〇

北地行市

奉天(奉票)	現貨	七五〇〇
奉天(大洋)	現貨	八二、〇〇
	定期	一三三三〇 一三三一〇
	高	一三四〇〇 一三三六〇
安東(鈔票)	現貨匯兌	一・四
	定期	……
	高	一・二七 一・三六

破天荒 大減價

新添中國大警十四元以上 洋服十六元以上 材料各色俱全因存貨太多廉價出售
大連浪速町三十番地 電話二一五九二
滋屋洋服店 主人 李壽祥

危險存然

勿以抓破輕微而忽之

抓傷割破跌損蟲咬凡此類似輕微之皮損均有血液受毒之可能愼勿忽略須立搽如意膏以防其危險此膏善能消毒而却不含絲毫劇藥淸凉舒適止痛生肌神速無比君爲家庭置備此膏責無旁貸勿俟臨時急用購備周章務必今天即備之

以應不時之需也再如意膏對於湯火燙傷以及一切皮病亦極神効 價目每盒七角六盒三元五角郵費不取 遠東總發行上海江西路四五一號韋廉士藥局 各藥房均有出售

誰助中國？

他爲國而失健康 韋廉士醫生紅色補丸爲之恢復原狀

張元陞玉照

然則韋廉士紅色補丸實助中國者也

當此新華建設時代人人均應竭其所能共襄盛舉或負千鈞或馱一粟各盡其力是耳彼謀國偉人與夫疆場戰士肩斯重任者每遇憂勞過度精力難支之際以韋廉士紅色補丸爲之扶助而奏良功者殊難勝計即如張元陞上尉亦其一也

張上尉係陸軍二十九師八十五旅第三團團部副官現駐山東舊城三興店其來書云『鄙於八月一日到舊剿匪乃因過勞致肌瘦面黃眠食俱廢幸蒙三興店劉殿五先生勸服韋廉士紅色補丸不久即覺精神煥發胃口轉佳續服未幾氣色頓好體力復原爲感妙藥之功特書此附照以謝』

韋廉士紅色補丸爲天下馳名之補品功能速生新血使神經强健保全體康安凡虛弱病家無論其原因如何均應速服而勿延焉

韋廉士紅色補丸無時令之分無男女之別一樣神効遠東總發行上海江西路四五一號韋廉士藥局 各藥房均有出售

特別警告

諸君注意須購眞正之廉士醫生紅色補丸切勿被騙而購影射之僞品良以無用之藥無論如何廉價終是昂貴也

與鮮花相輝映氣派 高超之化粧美惟有

雙美人牌面粉

請試每日增爾美顏之双美人白紛底高尙美！

夫高尙之化粧能添如花似玉之健康色者亦惟双美人是

クラブ煉紅本店謹製

(大正十一年七月廿四日 第三種郵便物認可)

(隨報奉贈)

建國紀念 滿洲報畫報

發行所
滿洲報社
大連市山縣通

遼西建國促進大会婦女講演隊

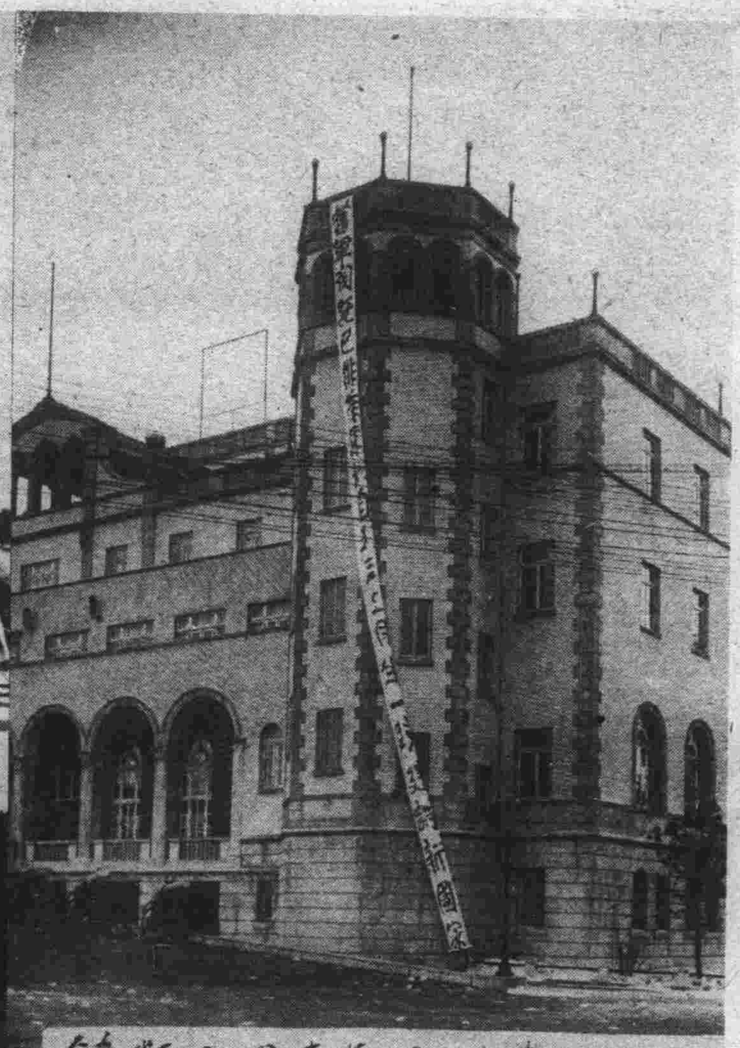

二月廿九日奉垣促進建國之點綴

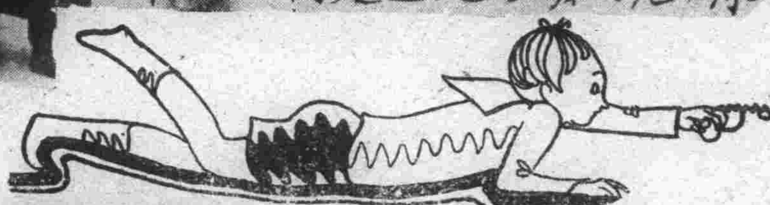

編輯餘言

滿洲國的人民　是誠樸耐勞的黔首
滿洲國的富源　有取之不盡的蘊藏
滿洲國的政治　既經除舊換新、已
有與民更始的希望
滿洲國的將來、倘能治理得宜必成
東亞唯一的樂土

興城縣建國促進縣民大會在會場外遊行撮影　民國廿一年二月廿日

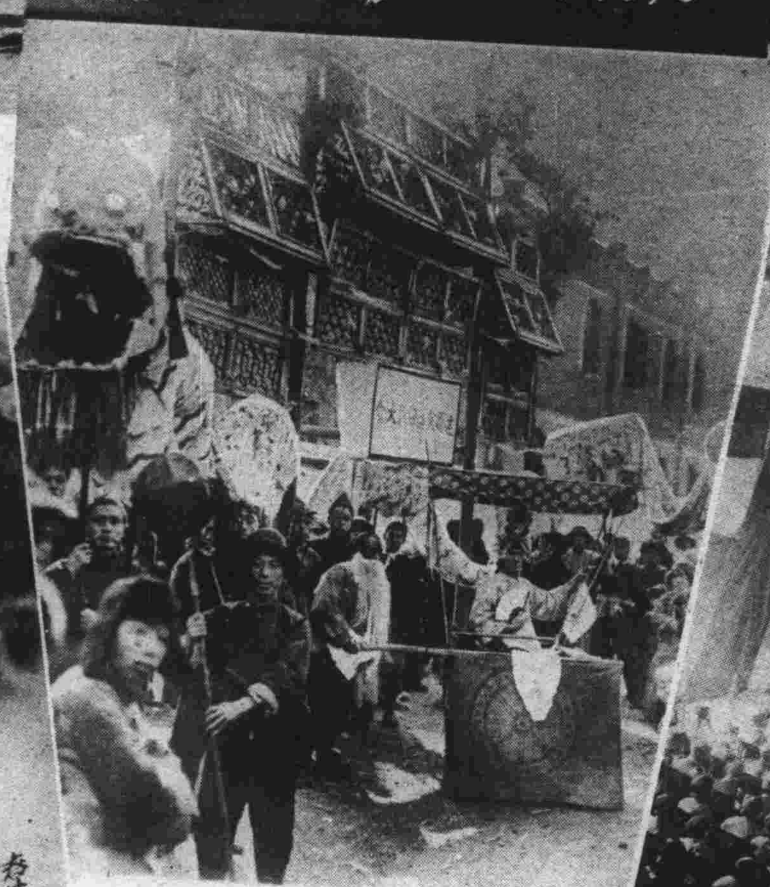

二月廿九日奉垣舉行促進建國大会後
全滿代表同到日本軍司令部請願援助

遼西建國促進大会之狀況

二月廿九日奉垣舉行之建國促進大會

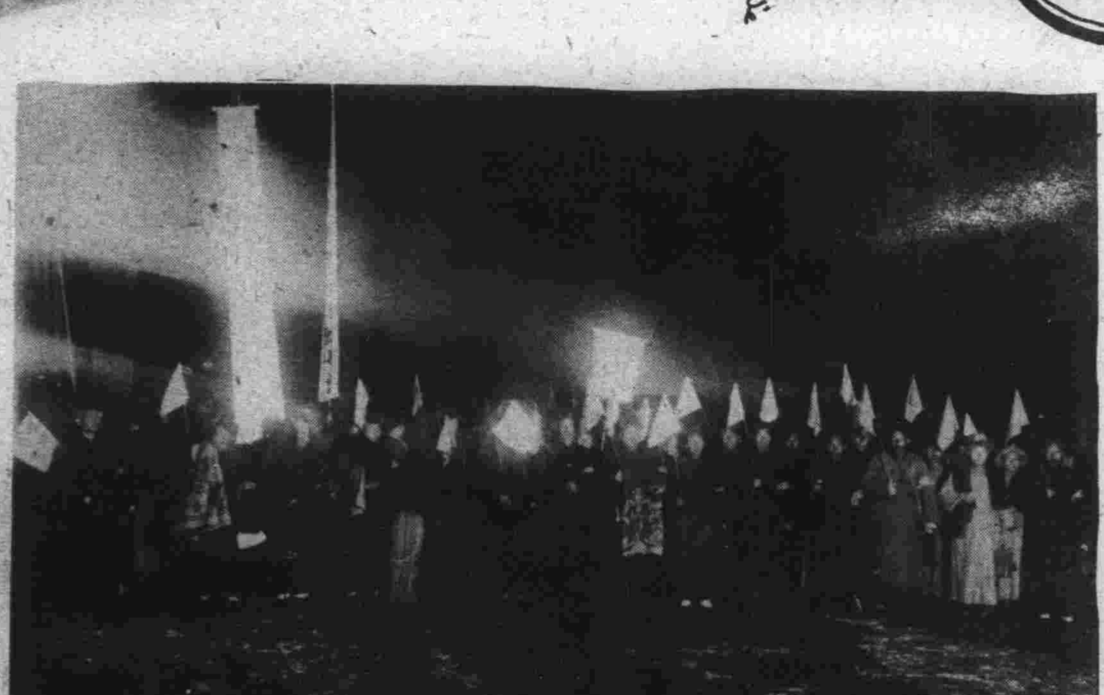

促進建國運動之遼西代表抵奉天車站

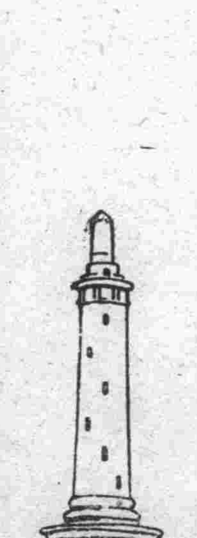

二月廿九日奉垣促進建國大遊行狀況

發行人 王平山　編輯人 金念曾　印刷人 金慕韋

（隨報奉贈）

興城縣建國促進縣民大會在會場內高脚撮影

民國二十一年二月二十日

遼西建國促進大会之遊行

建國運動宣傳品

遼西建國促進大会之游行

二月九日在奉天同澤女校開建國促進大会會場所揭標語

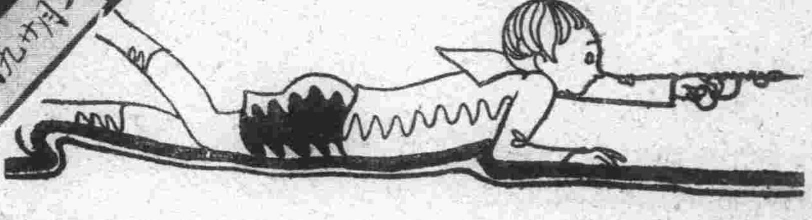

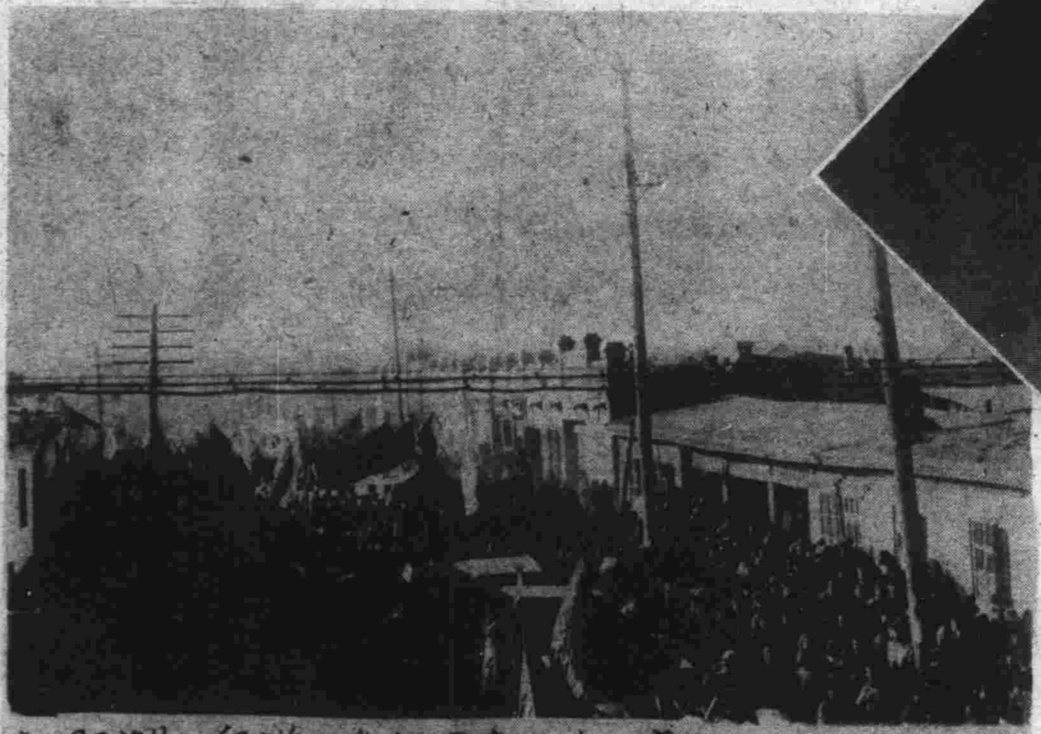

齊々哈爾建國促進大游行、二月廿三日

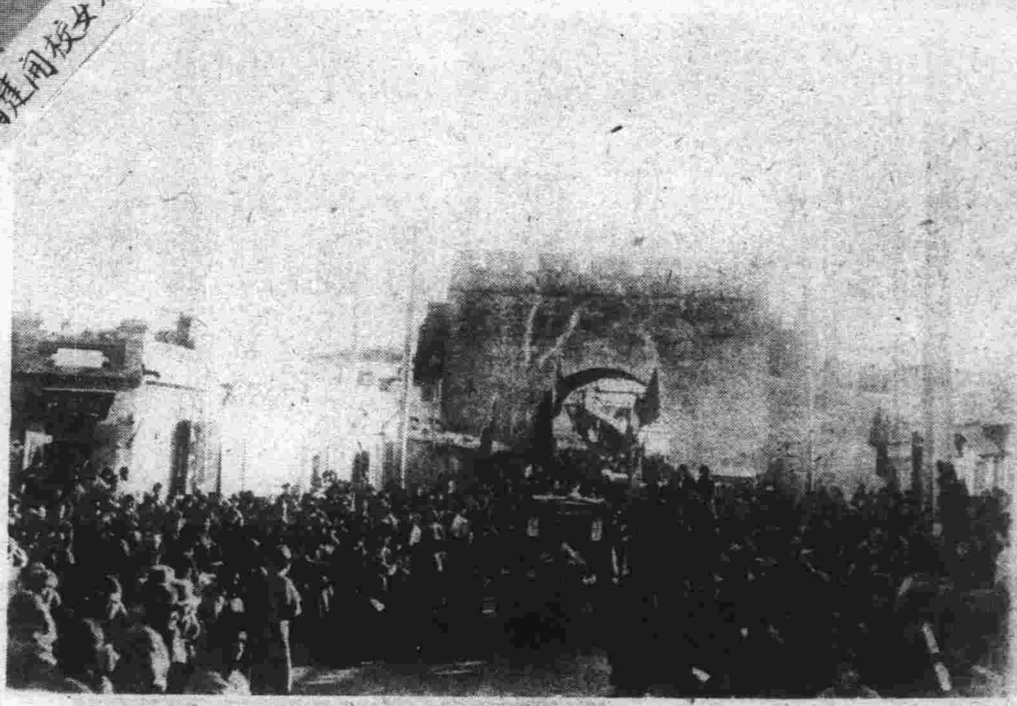

齊々哈爾大游行、二月廿三日

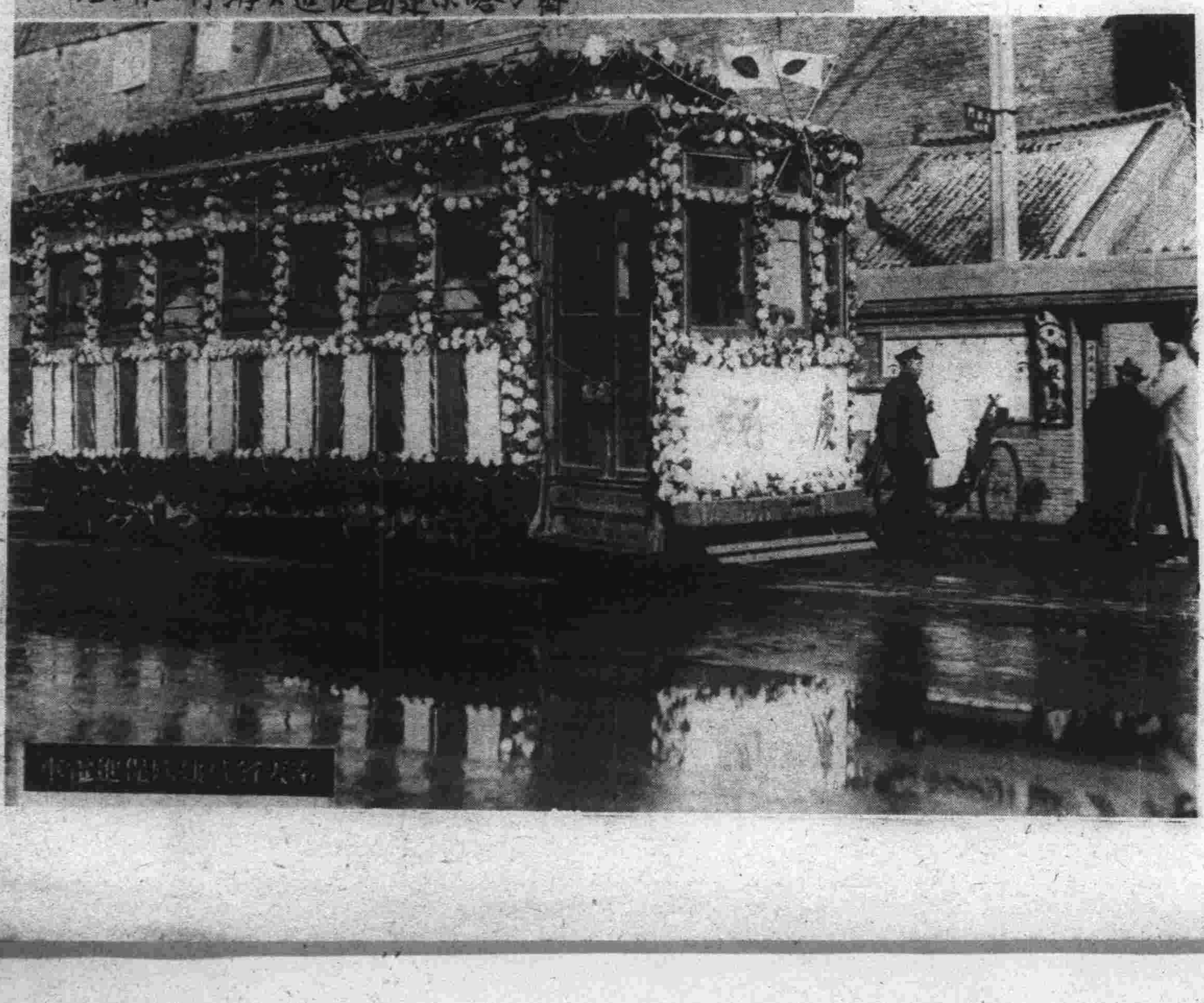

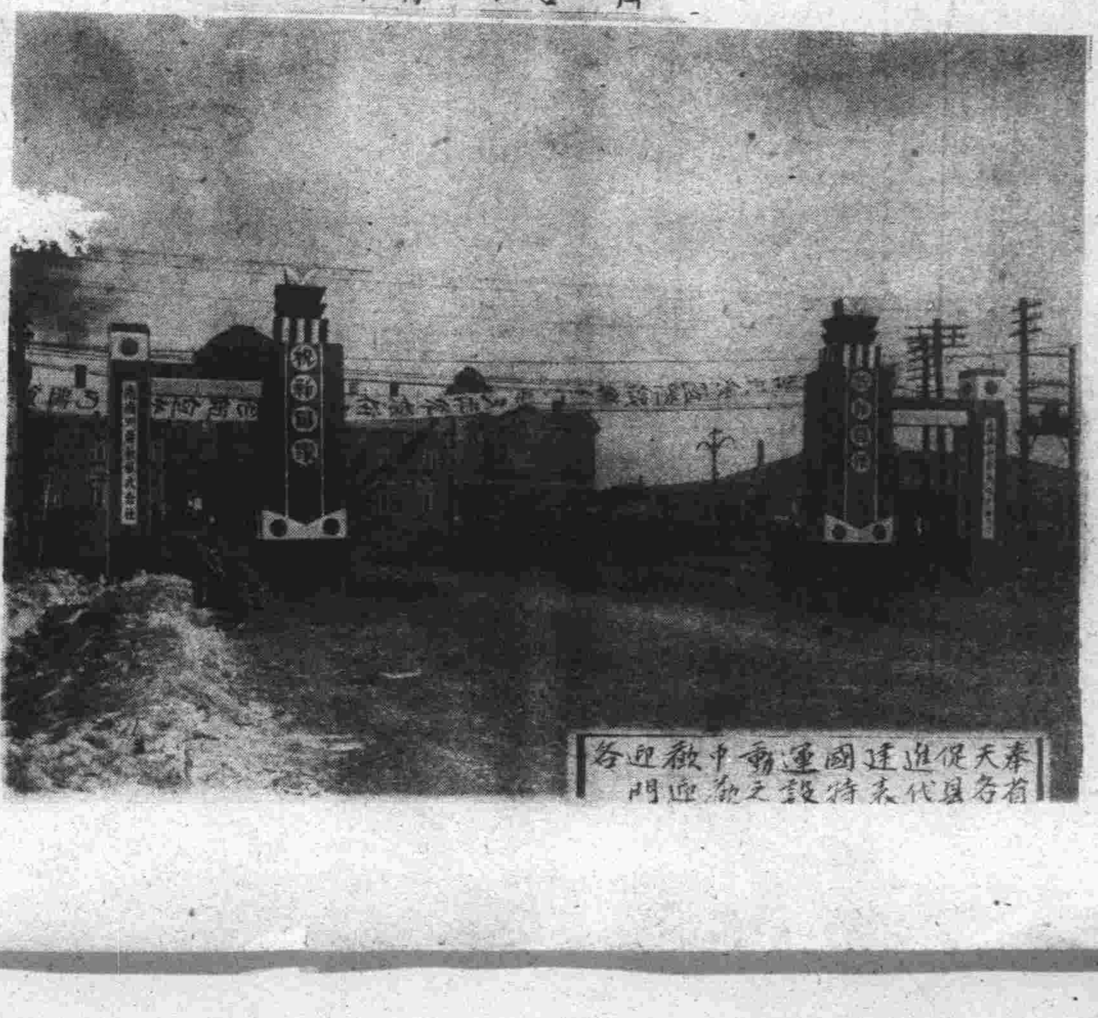

奉天促進建國運動中歡迎各省各縣代表特設之歡迎門